

2016

DRUMUL VOIEVOZILOR

STRATEGIA DE DEZVOLTARE LOCALA

ACTIUNE LOCALA –ECONOMIE RURALA

RAUL PETERSCU
ASOCIATIA PENTRU DEZOLTARE EUROPEANA SI RECONSTRUCTIE PLOIESTI
28.04.2016

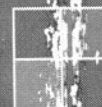

INTRODUCERE

Prezenta strategie de dezvoltare locală (SDL) are ca arie de acoperire Asocieria "Drumul Voievozilor", formată din parteneri publici, privați și ai societății civile din șase comune: Rîfov, Dumbrava, Berceni, Gherghița, Olari și Bărcănești, toate din județul Prahova și care se vor constitui, conform OG 26/2000, în Grupul de Acțiune Locală (GAL) "Drumul Voievozilor".

Suprafața acoperită este de 226,29 km² și cuprinde un număr de 29495 locuitori (conform Recensământului populației 2011).

Amplasarea geografică a GAL "Drumul Voievozilor" este în apropierea orașului Ploiești, în partea de S-E a județului Prahova, predominant în zona de câmpie, iar activitatea locuitorilor este majoritar agricolă.

În conformitate cu prevederile Regulamentului (UE) nr. 1305/2013 al Parlamentului European și al Consiliului, dezvoltarea locală este plasată sub responsabilitatea comunității și beneficiază de sprijin FEADR, ceea ce reprezintă o modalitate de implementare care permite partenerilor locali să elaboreze o strategie de dezvoltare locală bazată pe analiza nevoilor și priorităților specifice teritoriului și care este implementată prin măsura LEADER din PNDR.

Prin abordarea locală, principiile de implementare generale obligatorii impuse de legislația europeană sunt repectate, dar obiectivele specifice locale diferă față de cele abordate prin PNDR la nivel național.

Proiectele sprijinite la nivelul strategiei de dezvoltare locală au un impact pozitiv asupra obiectivelor FEADR, incluzând aspecte specifice care nu pot avea caracter de generalizare la nivel național.

Importanța implemmentării LEADER: Potențialul Grup de Acțiune Locală "DRUMUL VOIEVOZILOR" își propune să aducă - prin Planul de Dezvoltare Locală elaborat - cele mai bune argumente care să demonstreze capacitatea sa de a aplica Axa LEADER cu succes. În tot acest demers, locuitorii teritoriului DRUMUL VOIEVOZILOR au dovedit că sunt oameni receptivi care pot valorifica potențialul local. Împreună au stabilit măsuri pentru satisfacerea nevoilor identificate. Experiența dobândită până acum, relevată în proiecte individuale, ne-a convins că dezvoltarea zonală este esențială deoarece conduce la emanciparea unui grup mai mare de oameni, la dezvoltarea unei arii mai întinse, la crearea unei simbioze între localitățile învecinate care să urmărească dezvoltarea mediului economic și perfecționarea abilităților de organizare ale comunității locale.

Implementarea SDL vine în completarea altor programe europene sau naționale, iar abordarea sa urmărește să ofere comunităților rurale o metoda de implicare a partenerilor locali în orientarea dezvoltării viitoare a zonei lor.

Dezvoltarea spațiului rural prin LEADER creează oportunitatea implementării priorităților și obiectivelor Politicii Agricole Comune (PAC) ținând cont de nevoile locale identificate local printr-o abordare transparentă de jos în sus având în vedere :

- specificul resurselor locale,
- domeniile de dezvoltare economică a zonei,
- necesitățile populației.

Prin consultările care au avut loc între toți partenerii relevanți ai Asocieriei Grupul de Acțiune Locală "DRUMUL VOIEVOZILOR", dar și pe baza analizei diagnostic a teritoriului și a analizei SWOT, s-au stabilit direcțiile și măsurile care vor asigura îndeplinirea obiectivelor previzionate a fi atinse ca urmare a implementării SDL în microregiune.

Se preconizează ca prin implementarea LEADER în teritoriul GAL "DRUMUL VOIEVOZILOR" să se atingă următoarele obiective, așa cum sunt menționate în Reg. UE nr. 1305/2013, art. 4:

- i) restructurarea și creșterea viabilității exploatațiilor agricole;
- ii) gestionarea durabilă a resurselor naturale și combaterea schimbărilor climatice;
- iii) diversificarea activităților economice, crearea de locuri de muncă, îmbunătățirea infrastructurii și serviciilor pentru îmbunătățirea calității vieții în zonele rurale.

Pentru atingerea acestor obiective, se au în vedere, ca principale priorități de dezvoltare, așa cum sunt menționate în Reg. UE nr. 1305/2013, art. 5, următoarele:

- P1: Încurajarea transferului de cunoștințe și a inovării în agricultură, silvicultură și zonele rurale, inclusiv în domeniul de intervenție 1A) Încurajarea inovării, a cooperării și a creării unei baze de cunoștințe în zonele rurale;
- P2: Creșterea viabilității fermelor și a competitivității tuturor tipurilor de agricultură și promovarea tehnologiilor agricole inovatoare și a gestionării durabile a pădurilor;
- P3: Promovarea organizării lanțului alimentar, inclusiv a sectoarelor de prelucrare și comercializare a produselor agricole, a bunăstării animalelor și a gestionării riscurilor în agricultură;
- P4: Refacerea, conservarea și consolidarea ecosistemelor legate de agricultură și silvicultură;
- P5: Promovarea eficientă a resurselor și sprijinirea tranziției către o economie cu emisii reduse de carbon și rezistență la schimbările climatice în sectoarele agricol, alimentar și forestier;
- P6: Promovarea incluziunii sociale, a reducerii sărăciei și a dezvoltării economice în zonele rurale.

Cooperare: Partenerii GAL "DRUMUL VOIEVOZILOR" au stabilit cu ocazia intanlirilor necesitatea de a desfasura activitati de cooperare cu alte teritorii incluse în strategiile de dezvoltare locală pentru a facilita transferul și adaptarea inovațiilor dezvoltate în altă parte, schimb de bune practici și cunoștiinte care să îmbunătătească activitatea noului GAL aflat la început de drum.

Viziunea strategiei stabilește cu claritate alternativele de dezvoltare ale comunelor aparținând asocierii DRUMUL VOIEVOZILOR pentru perioada 2014-2020 și constituie diferența dintre ceea ce reprezintă astăzi și ceea ce trebuie să devină zona în următorii 7 ani. Conceptul strategic de dezvoltare se traduce astfel printr-o dezvoltare economică datorată poziției geostrategice, determinată de atragerea de firme/activități economice/investiții. În acest sens, trebuie urmate doua puncte prioritare: creșterea gradului de atractivitate a zonei (prin îmbunătățirea imaginii, a calității vieții, prin revitalizare rurală) și facilități de atragere a firmelor private.



CAPITOLUL I: Prezentarea teritoriului și a populației acoperite

GAL DRUMUL VOIEVOZILOR este situat în Regiunea de Dezvoltare Sud-Muntenia, în partea de S-SE a județului Prahova, în vecinătatea orașului Ploiești, fiind străbătut de Autostrada A3 București-Ploiești, precum și numeroase drumuri județene și comunale, care împreună formează o importantă rețea de transport ceea ce facilitează accesul în teritoriu crescându-se astfel potențialul economic al zonei.

Teritoriul parteneriatului este omogen, are o suprafață de 226,29 kmp, fiind constituit din următoarele unități administrativ-teritoriale ale județului Prahova-parteneri publici 20,69%: Comuna Bărcănești, Comuna Berceni, Comuna Dumbrava, Comuna Gherghița, Comuna Olari, Comuna Răfov alături de ceilalți 23 membrii, care reprezintă mediul privat, societatea civilă având o pondere de 79,31% în componența GAL.

1. Caracteristici geo-climatice și de mediu - microregiunea se regăsește în zona subcolinară situată în apropierea liniei de contact dintre zona piemontană și Subcarpați și face parte din unitatea morfologică denumită Câmpia Înaltă a Ploieștilor. Clima este temperat-continentală moderată, cu ierni geroase, cu ninsori relativ abundente, cu veri calde, secetoase, primăverile sunt scurte, iar toamnele reci. Climatul este tipic de câmpie, iar din punct de vedere al etajului climatic prezintă o nuanță de ariditate datorită influențelor continentale. Datorită diversității deosebite de biotopuri și habitate, teritoriul se bucură de un bogat inventar de specii de flora și faună sălbatică din care nu lipsesc speciile rare, speciile de importanță comunitară, în acest context menționăm SIT-ul natural Coridorul Ialomiței (cod SIT, ROSCI0290). Se situează, parțial, pe teritoriul comunelor Berceni (0,01kmp), Dumbrava (4,57kmp), Gherghița (2,32kmp), Olari (0,43kmp) și Răfov (8,52kmp). În anul 2011, prin Ordinul nr.2387/2011 pentru modificarea Ord. 1964/2007 a fost declarat arie naturală protejată și Situl Natura 2000 Coridorul Ialomiței.

Tabel 1 Lista-ariilor-naturale-protejate-Natura-2000 Microregiunea Drumul Voievozilor

Codul SIRUTA	Județ	Comuna	Zone NATURA 2000	Cod SIT	Suprafață kmp
130552	Prahova	Bărcănești	-	-	-
130614	Prahova	Berceni	Coridorul	ROSCI0290	0,01
133090	Prahova	Dumbrava	Coridorul	ROSCI0290	4,57
133438	Prahova	Gherghița	Coridorul	ROSCI0290	2,32
136250	Prahova	Olari	Coridorul	ROSCI0290	0,43
135020	Prahova	Răfov	Coridorul	ROSCI0290	8,52
Total teritoriu GAL					15,85

2. Caracteristici demografice

Prezentarea principalelor caracteristici demografice se vor referi la următoarele aspecte: informații privind comunitățile prezente, tendințele demografice : îmbătrânire-întinerire, exod rural, etc.

Pentru Gal „Drumul Voievozilor” se constată o ușoară creștere numerică a populației. Dacă în anul 2005 regiunea înregistra 29.069 locuitori, în anul 2011 ajunge la valoarea de 29495 locuitori. Creșterea efectivă pentru perioada analizată este de 426 locuitori, un indice de dinamică de 1,9%. Din punct de vedere al structurii populației pe sexe, se remarcă în teritoriul analizat un echilibru în raportul demografic pe sexe, populația feminină fiind cu doar 1,04% mai mare decât cea masculină. Structura populației pe sexe și vârste exercită o influență determinată de evoluția colectivităților umane, atât prin

specificat faptul că exista o pondere ușor crescută a populației feminine în toate localitățile componente.

Densitatea teritoriului este situată sub densitatea județului Prahova pe teritoriul căruia se întinde. Valoarea medie a densității este de 131,883 locuitori/kmp. Totuși, ea depășește pragul de 131,883 locuitori/kmp în comunele Bărcănești (257.4 locuitori/kmp), Berceni (203,2 locuitori/kmp), dar și ceva mai mică în comunele Gherghița (57,7locuitori/kmp) și Dumbrava (71,4locuitori/kmp). **Anexa 2 Fisa de prezentare a teritoriului**

Din statistica datelor a reieșit faptul că teritoriul acoperit de GAL DRUMUL VOIEVOZILOR cuprinde zone sărace-in acest sens putem enumera comunele Gherghița, unde valoarea IDUL-ui este cea mai mică (45,29), Olari (46,17) și Dumbrava (52,13). De remarcă că la nivelul teritoriului din cele 6 unități administrativ-teritoriale analizate, 3 au valori ale Indicelui de Dezvoltare Umană Locală mai mic de 55 ,conform tabelului de mai jos.

Tabel 2. Indicele de dezvoltare umană locală - 2011

Codul SIRUTA	Județ	Comuna	IDUL
130552	Prahova	Bărcanesti	72.92
130614	Prahova	Berceni	66.51
133090	Prahova	Dumbrava	52.13
133438	Prahova	Gherghita	45.29
136250	Prahova	Olari	46.17
135020	Prahova	Rîfov	57.49

Sursa: Lista-UAT-cu-valorile-IDUL

La recensământul din octombrie 2011, înregistrarea etniei, limbii materne și a religiei s-a făcut pe baza liberei declarații a persoanelor recensate. Prin urmare, datele existente ne indică 96,27% români , din care 3,73% romi.

Tabel 3. Lista minorităților - 2011- Microregiunea Drumul Voievozilor

Codul SIRUTA	Județ	Comuna	Rromi	Maghiari	Ceangăi	Altă etnie
130552	Prahova	Bărcanesti	300	-	3	3
130614	Prahova	Berceni	6	3	-	-
133090	Prahova	Dumbrava	746	-	-	3
133438	Prahova	Gherghita	-	-	-	-
136250	Prahova	Olari	-	-	-	-
135020	Prahova	Rîfov	65	-	-	-
Total teritoriu GAL			1117	3	3	6

Sursa:Populatia-stabila-dupa-etnie-judete-municipii-orase-comune-in-2011

În teritoriul GAL are sediul și își desfășoară activitatea ONG Asociația Romilor Cantemir ca factor de coagulare a populației de etnie roma -1117 romi la nivelul microregiunii - având ca scop analizarea nevoilor și deficiențelor în plan social, profesional,somaj - locuri de muncă, precum și identificarea și implementarea soluțiilor ca răspuns la nevoile persoanelor de etnie roma aflate în situații dificile.

Patrimoniul arhitectural și cultural din teritoriu se definește prin existența unor monumente arheologice și arhitecturale, precum și prin păstrarea și transmiterea din generații în generații a tradițiilor - a patrimoniului imaterial cu toate aspectele sale culturale diverse .

Caracteristici economice

Potrivit datelor statistice disponibile, în anul 2011, la nivelul teritoriului, din totalul de 29495 de locuitori, se înregistrează un număr de 2.350 salariați - cuprinzând aici persoanele care desfășurau o activitate economică retribuită. La nivelul teritoriului GAL DRUMUL VOIEVOZILOR se înregistrează, conform datelor oficiale prelucrate de la Direcția

județeană de Statistică Prahova, un număr de 570 șomeri, iar repartizarea populației active pe principalele domenii de activitate reflectă preponderența acestora în agricultură.

Activitatea economică din teritoriul GAL DRUMUL VOIEVOZILOR este reprezentată prin unități economice, care prelucrează în general resursele existente în teritoriu și angajează o parte din populația activă a teritoriului.

Agricultura: sectorul agricol este reprezentat de următoarele activități preponderente, insuficient dezvoltate în raport cu potențialul microregiunii: creșterea animalelor și a păsărilor, cultivarea cerealelor, legumicultura și apicultura. Resursele pe care se bazează potențialul agricol al teritoriului sunt numai resurse proprii (terenuri arabile, pășuni, fânețe, păduri, produse animaliere și vegetale). Fondul funciar agricol constituie principala sursă naturală a teritoriului, funcția dominantă în profilul economico - social, fiind dezvoltarea agriculturii cu cele două ramuri principale: cultura vegetală și creșterea animalelor (culturile dominante în teritoriu sunt: cerealele și legumele).

Tabel. 1. Suprafața administrativă a GAL-ului „DRUMUL VOIEVOZILOR” - 2011

	2011	Pondere (%)
Agricola din care:	185.8	100
-arabila	168.51	90.69
-pășuni	16.74	9.01
-fânețe	0.09	0.05
-vii și pepiniere viticole	0.33	0.18
-livezi și pepiniere pomicole	0.13	0.07
Terenuri neagricole total	40.59	100
-păduri și altă vegetație forestieră	17.62	43.41
-ocupată cu ape, bălți	3.06	7.54
-ocupată cu construcții	11.19	27.57
-căi de comunicații și căi ferate	6.56	16.16
-terenuri degradate și neproductive	2.16	5.32
TOTAL	226.39	

Sursă: <http://statistici.insse.ro/shop/index.jsp?page=tempo3&lang=ro&ind=AGR101B>

După cum se poate observa în tabelul de mai sus, terenurile agricole ocupă o suprafață de 185,8kmp, reprezentând un procent de 82,07% din suprafața totală administrativă, cea ce conferă un potențial ridicat microregiunii din punct de vedere al dezvoltării sectorului agricol prin modernizarea exploatațiilor agricole.

Conform datelor statistice disponibile, rezultă că 17,93% reprezintă suprafețele cu terenuri neagricole.

De asemenea, din suprafața agricolă totală, ponderea cea mai mare o deține terenul arabil (90,69%), urmat de pășuni (9,01%). Viile și pepinierele viticole, fânețele, livezile și pepinierele pomicole reprezentau în anul 2011 o pondere aproape nesemnificativă din totalul suprafeței agricole.

Deși preponderente activitățile agricole se defășoară fragmentat, pe terenuri mici, familiale, în regim privat cu un randament destul de scăzut din lipsa accesului la noi tehnologii și tehnologii de producție - lipsa informării, lipsa fondurilor, lipsa utilajelor agricole de tehnologie modernă, din cauza înrăutățirii condițiilor de climă precum și a calamităților naturale care au avut loc în anii precedenți, producția agricolă a înregistrat o scădere continuă la producătorii particulari, care au lucrat individual terenul agricol astfel că încurajarea tinerilor fermieri, precum și asocierea fermierilor într-o formă legal-constituită devine imperios necesară pentru punerea în comun a suprafețelor agricole, a resurselor umane și materiale în scopul obținerii unei productivități ridicate și implicit a unor produse de calitate.

Având domenii relevante pentru teritoriul acoperit de GAL una în sectorul zootehnic cea de-a doua în sectorul vegetal se remarcă la nivelul microregiunii, dintre parteneri, două asociații - ASOCIAȚIA CRESCĂTORILOR DE ANIMALE ȘI PASĂRI RIFOV și -ASOCIAȚIA AGROLEGUMICOLA OLARI, însă având în vedere particularitățile și tradițiile zonei Drumul Voievozilor, în sensul strânselor legături între fermierii locali, se relevă necesitatea înființării unor noi forme de asociere în domeniul agricol .

În urma discuțiilor avute în teritoriu precum și din chestionarea populației în special a micilor fermieri a rezultat că există interesul privind constituirea unor forme asociative ca modalitate de îmbunătățire a activității lor, determinată fiind de posibilitățile individuale scăzute de capitalizare a gospodăriei familiale proprii, respectiv aceștia nu-și permit să-și asigure toate mijloacele necesare pentru modernizarea propriilor exploatații. Prin constituirea unor forme asociative mici producători din microregiune intenționează reducerea efectelor nedorite ale lipsei de capital și a dificultăților cu care se confruntă, necesitatea asocierii fiind justificată de cooperarea dificilă cu unitățile prestatoare de servicii, mai ales când suprafața exploatației este redusă, precum și de lipsa sau slaba dezvoltare a structurilor de procesare și marketing a produselor având în vedere faptul că -individual în gospodăriile proprii marketingul se reduce doar la vânzarea în piețele agroalimentare din orașele apropiate sau locale (limitrof teritoriului există piața din vecinătatea DN1A, sat Pucheni Mari). Din analiza datelor rezultă că dezvoltarea relațiilor de asociere și cooperare de-a lungul fluxurilor tehnologice, de producere a materiilor prime agricole în concordanță cu specificul și suprafețele agricole din teritoriu, va permite concentrarea producției în exploatații agricole de dimensiuni optime, precum și diversificarea, specializarea, prelucrarea și valorificarea produselor agricole.

În concluzie, stimularea constituirii și promovării formelor asociative, se impune ca urmare a situației prezentate mai sus și se estimează a avea ca efect valorificarea produselor la standardele și calitatea cerută de piață, la nivelul exigențelor europene și internaționale.

Industria, comerț și servicii: poziția geografică și apropierea de municipiul Ploiești reprezintă un avantaj pentru dezvoltarea industrială în teritoriul GAL DRUMUL VOIEVOZILOR, de altfel, în prezent, existând legături de colaborare între firmele care-și desfășoară activitatea în microregiune și principalii actori din sectorul industrial județean. Comerțul și serviciile sunt prezente în teritoriu prin activități diversificate oferite populației, precum: fabricarea produselor de panificație și patiserie, activități de construcții, zidărie, etc. Mica industrie este reprezentată în teritoriul GAL -ului de către operatori economici care desfășoară activități din domeniile: construcții, panificație, procesarea lemnului, industria prelucrării metalului, piscicultura.

Concluzii: Modernizarea activității sectorului productiv non agricol în teritoriul GAL DRUMUL VOIEVOZILOR se impune din următoarele motive principale: potențialul oferit de piața locală și regională (inclusiv în Polul de Creștere Ploiești a comunelor Bărcănești și Berceni); forța de muncă relativ calificată; funcționarea la parametri eficienți a actorilor economici din vecinătatea microregiunii. contribuie la schimburi economice favorizante de crearea de noi locuri de muncă;

În microregiunea analizată desfășurarea de activități neagricole (prelucrarea unor materii prime, servicii și comerț) va avea un impact pozitiv asupra dezvoltării comunității locale - DRUMUL VOIEVOZILOR în ansamblul său, contribuind astfel la asigurarea de venituri complementare și la creșterea gradului de utilizare a forței de muncă.

infrastructura educațională și socială are o deosebită importanță pentru asigurarea condițiilor adecvate pentru pregătirea și calificarea populației în teritoriul GAL DRUMUL VOIEVOZILOR precum și pentru sprijinirea și protecția socială a grupurilor vulnerabile identificate. În mare parte sistemul de învățământ local este la un nivel care să asigure cerințele unui sistem de învățământ modern în condiții civilizate, însă au fost identificate și situații unde necesită modernizări, reparații în mare parte dotări și locuri de joacă.

Problemele sociale din microregiunea analizată sunt mai complexe decât în aparență; s-a observat că la nivelul teritoriului există necesitatea de a se interveni cu acțiuni complementare protecției sociale adresate grupurilor vulnerabile, îndreptându-se atenția, în analiza datelor, în mod special către copiii aflați în dificultate.

S-a constatat că la nivelul microregiunii nu există infrastructura socială adresată grupurilor vulnerabile identificate - copiii aflați în dificultate - unde să se desfășoare activități de consiliere și integrare socială, ci doar activități de protecție socială desfășurate de compartimentul de specialitate din cadrul primăriilor locale.

În urma analizării datelor statistice dar și a datelor culese din teritoriu cu ocazia elaborării prezentei SDL se indică o creștere a situațiilor cu care se confruntă persoanele aflate în dificultate, din această categorie menționăm copiii în general, și copiii de etnie romă în special, aceștia din urmă necesitând o atenție suplimentară și anume - **integrarea socială**: copii neglijanți, copii ai căror părinți sunt plecați la muncă în străinătate, copii cu nevoi, copii în pericol de abandon etc.

Înțelegând prin noțiunea de „copil aflat în dificultate” copilul ce provine din familii sociale - vulnerabile, cuprinzând în această categorie copiii pentru care este necesară o măsură de protecție socială includem și situația în care părinții sunt cei care necesită măsuri de consiliere și integrare socială având în vedere că multe situații de dificultate la copil sunt provocate, voluntar sau involuntar, chiar de către părinții lor care ar trebui să beneficieze de servicii de asistență socială primară alături de copii. Prin urmare, trebuie să se producă schimbări la nivelul părinților pentru a evita multe efecte negative asupra copiilor.

Tabel - grup vulnerabil copii

Codul SIRUTA	Județ	Comuna	Total romi	grup vulnerabil copii Romi	grup vulnerabil copii Romani	Total Grup vulnerabil
130552	Prahova	Bărcanesti	300	42	6	48
130614	Prahova	Berceni	6	2	1	2
133090	Prahova	Dumbrava	746	81	14	95
133438	Prahova	Gherghita	-	-	-	-
136250	Prahova	Olari	-	-	2	2
135020	Prahova	Rîfov	65	12	3	15
Total teritoriu GAL			1117	137	26	162

Concluzii: Din analiza prezentată, ca răspuns la nevoia identificată în teritoriu, este evidentă necesitatea înființării unei infrastructuri sociale, în ceea ce privește desfășurarea de măsuri și acțiuni care au drept scop prevenirea sau limitarea unor situații de dificultate ori vulnerabilitate care pot duce la marginalizare sau excluziune socială. În consecință, se evidențiază necesitatea sprijinirii și reintegrării copiilor aflați în situațiile mai sus menționate, impunându-se protejarea de riscul excluziunii sociale și menținerea în cadrul familiei prin consilierea părinților.



CAPITOLUL II: Componenta parteneriatului

Parteneriatul GAL "Drumul Voievozilor" este constituit din următorii membri - autorități publice locale, reprezentanți ai sectorului privat și reprezentanți ai societății civile, cu următoarea pondere:

> PARTENERII PUBLICI - 6 MEMBRII RESPECTIV	20,69%
> PARTENERII PRIVATI/SOCIETATEA CIVILA - 23 MEMBRII RESPECTIV	79,31%
- IMM/II/PFA/	17 MEMBRII - 58,62%
- UNITATI DE CULT RELIGIOS	2 MEMBRII - 6,81%
- CABINET VETERINAR	1 MEMBRU - 3,47%
- ASOCIATIE -REPREZENTAND MINORITATILE	1 MEMBRU - 3,47%
- ASOCIATIE -CRESCATORI ANIMALE SI PASARI	1 MEMBRU - 3,47%
- GRUP DE PRODUCATORI	1 MEMBRU - 3,47%

Încă de la apariția ideii de constituire a asociației GAL "Drumul Voievozilor", partenerii și-au exprimat interesul de asociere respectiv implicarea în dezvoltarea teritoriului reprezentând domeniile de activitate agricol, non-agricol, sectorul public, aceștia ajungând la consensul că împreună pot influența o dezvoltare coerentă și sectorială a teritoriului ca răspuns la nevoile locale identificate în obiectivele de dezvoltare a microregunii.

În cadrul activităților de animare și consultare a teritoriului, atât partenerii publici, privați cât și societatea civilă au sprijinit și s-au implicat prin participarea la acțiunile de informare și consultare a teritoriului, manifestându-și un real interes în elaborarea unei strategii de dezvoltare bazate pe nevoile și oportunitățile locale.

Partenerii publici, economici și sociali cu ocazia înaltărilor din teritoriu au contribuit cu experiența lor complexă și responsabilitate civică la identificarea soluțiilor pentru îmbunătățirea spațiului rural unde își desfășoară activitățile -microregiunea GAL "Drumul Voievozilor", dispunând de competență și experiență au susținut și propus ideii pentru a fi puse în practică, prin acțiuni concrete în vederea atingerii obiectivelor strategiei de dezvoltare locală a microregiunii, prin identificarea și implementarea proiectelor pe termen scurt, mediu și lung.

Partenerii publici: (6 membri) - și-au manifestat dorința de a implementa proiecte care să vină în sprijinul îmbunătățirii calității vieții prin accesul întregii populații, la servicii de bază calitative, inclusiv implementarea de proiecte în infrastructura socială care să vină în sprijinul grupurilor vulnerabile -copiii aflați în situații dificile și implicit incluziunea copiilor de etnie romă.

Majoritatea acțiunilor stabilite a fi întreprinse de partenerii publici vizează modernizarea drumurilor de interes local sau agricole, asigurarea utilităților (alimentare cu apă, canalizare) dotarea serviciilor de gospodărire comună, apărarea împotriva revărsării apelor din rețeaua hidrografică bogată care traversează zona, modernizarea și reabilitarea clădirilor publice (grădinițe, școli etc). De asemenea, există o preocupare pentru amenajarea sau refacerea unor spații de recreere pentru comunitate-parcuri și locuri de joacă.

Tot odată partenerii publici au considerat oportun rezolvarea situațiilor de tip „copii aflați în dificultate”, prin implementarea unui proiect în sprijinul acestui grup vulnerabil dar și pentru desfasurarea de acțiuni privind incluziunea socială a copiilor de etnie romă.

Partenerii privați: din sectorul non-agricol sunt interesați de dezvoltarea și diversificarea propriilor afaceri prin depunerea proiectelor în cadrul sesiunilor organizate de GAL

cu specificul și direcțiile de dezvoltare urmarite a fi atinse de microregiunea "Drumul Voievozilor".

Partenerii privați: din sectorul agricol si-au manifestat interesul in modernizarea exploatiilor prin intentia de a achizitiona utilaje si echipamente moderne care sa conduca la o mai buna productivitate si calitate a produselor agricole , din randul partenerilor s-a desprins ideea stimulării constituiri unei asociatii care sa reprezinte interesele tinerilor fermieri , sa-i ajute sa initieze formarea unei explotatii cu dimensiuni mai mari in sectorul vegetal dar si zootehnic, in parteneriat cu alti membrii -fermieri si persoane fizice detinatori de terenuri agricole.

Reprezentantii cabinetelor medicale veterinare doresc sa doteze si modernizeze activitatea de medicina veterinara prin accesarea unei masuri care sa permita finantarea cheltuielilor eligibile de achizitie si dotare a cabinetului , venind astfel in sprijinul sectorului agricol local prin oferirea de servicii medical -veterinare de calitate.

Reprezentanții societății civile, organizațiile non-guvernamentale partenere au considerat ca fiind oportună participarea la constituirea GAL ului și implicarea în elaborarea SDL pentru ca astfel au putut să-și manifeste interesul pentru promovarea și implementarea unor proiecte destinate minorităților locale sau a altor grupuri vulnerabile, precum proiectele de infrastructură socială, **ONG Asociația Romilor Cantemir a menționat disponibilitatea implicării in sprijinirea incluziunii sociale a copiilor de etnie roma .**

În acest sens au fost prezentate si analizate situațiile concrete cu care se confruntă minoritățile locale și grupurile vulnerabile, venind cu o serie de propuneri și idei care să contribuie la incluziunea socială a minoritaților roma, precum și necesitatea implementării unor proiecte de infrastructură socială care sa vina in sprijinul grupurilor vulnerabile identificate la nivelul teritoriului.

Formele asociative din cadrul parteneriatului, având obiect de activitate în concordanță cu specificul teritoriului s-au arătat foarte interesate de implementarea unor proiecte prin PNDR 2014-2020 care să conducă la modernizarea și eficientizarea activităților proprii în vederea creșterii productivității și o calitate mai bună a produselor.

Astfel, Asociația Agro Legumicola Olari, Asociația Crescătorilor de Animale și păsări Râfov și-au manifestat disponibilitatea de a accesa prin intermediul GAL, fonduri europene în vederea modernizării și extinderii activităților desfășurate în prezent.

În general, propriile politici de dezvoltare locală stabilite de parteneri au avut ca scop asigurarea unui minim necesar în ceea ce privește infrastructura și dotarea cu utilități dezvoltarea mediului de afaceri local din sectorul non -agricol , sprijinirea agriculturii din microregiune prin instalarea tinerilor fermieri si stimularea constituiri unor forme de asociere si cooperare intre fermirii locali precum si dezvoltarea unui proiect de infrastuctura sociala .

CAPITOLUL III: Analiza SWOT

Analiza SWOT a fost concepută în urma realizării analizei diagnostic a teritoriului, cele două aflându-se astfel în stransa corelație. În vederea obținerii unei analize cât mai complexe și obiective a teritoriului GAL, au fost realizate patru analize SWOT pe următoarele domenii:

- a) **Teritoriul.** Indicatori: caracteristici geografice, izolare, deservire, infrastructura, centre de interes, patrimoniu, cultura și mediu inconjurator.
- b) **Populația.** Indicatori: demografie, populația activă, îmbătrânire, nivel de instruire, cunostințe și competențe specifice teritoriului.
- c) **Activități economice.** Indicatori: activități economice primare, secundare, terțiare, servicii, turism.
- d) **Organizarea socială și instituțională.** Indicatori: activități asociative, ONG, organizare instituțională.

Răspunsul analitic la relevarea Punctelor Slabe a fost acela de a formula măsuri concrete care să înlăture obstacolele și să potențeze accentuat Punctele Tari.

Analiza potențialului de dezvoltare a fost făcută sub atenta coordonare a partenerilor, astfel încât să fie identificate și măsurile care sunt considerate oportune pentru înlăturarea Punctelor Slabe. În urma elaborării analizei diagnostic a teritoriului, pornind de la informațiile obținute, au fost identificate principalele puncte tari/slabe și oportunități/riscuri pentru fiecare categorie.

Pentru fiecare element analizat din analiza diagnostic a fost efectuată analiza SWOT astfel:

TERITORIUL	
PUNCTE TARI	PUNCTE SLABE
<ol style="list-style-type: none">1. Spațiu geografic compact;2. Existența condițiilor pedologice și climatologice propice sectorului agricol;3. Teritoriul oferă suprafețe agricole întinse, ceea ce favorizează o exploatare mai eficientă a acestora;4. Teritoriul este accesibilizat integral de autostrada București-Ploiești, DN1A și drumuri județene.5. Lipsa unor factori poluanți majori;6. Existența pe cuprinsul teritoriului a cursurilor de ape, numeroase canale de irigații care pot fi valorificate ca sursă de alimentare și exploatare agricolă;7. Utilizarea redusă a pesticidelor și îngrășămintelor permite practicarea agriculturii ecologice;8. Existența unor specii de plante și animale protejate, incluse în situl NATURA 2000, care fac parte din patrimoniul natural al regiunii și care concurează la dezvoltarea potențialului agro-turistic al regiunii.	<ol style="list-style-type: none">1. Infrastructură de bază și acces insuficient dezvoltată, teritoriul nu este deservit în totalitate de rețelele de alimentare cu apă, canalizare, electricitate, drumuri locale, drum de exploatare, spații de recreere -parcuri de joacă, baze sportive, miniterenuri de sport;2. Serviciile de gospodărire comună, situații de urgență, insuficient dezvoltate;3. Existența de suprafețe agricole neexploatate la potențialul maxim al acestora;4. Diminuarea biodiversității sub influența activităților antropice;5. Infrastructura socială inexistentă;6. Infrastructura deficitară și dotările insuficiente determină un grad redus de asigurare a serviciilor sociale (medicale, învățământ, recreere etc.);7. Atractivitatea redusă a teritoriului, urmare a lipsei utilităților (canalizare), a spațiilor de cazare și recreere, precum și lipsei serviciilor pentru asigurarea confortului zilnic;8. Lipsa unei strategii locale de

	marketing cu privire la promovarea microregiunii la nivel regional, național și internațional;
OPORTUNITĂȚI	AMENINTARI
<ol style="list-style-type: none"> 1. Dezvoltarea sectorului agricol, pe fondul climei și reliefului favorabil asociativității în special în sectorul legumiculturii; 2. Dezvoltarea infrastructurii locale la un nivel care să permită susținerea unei activități economice și comerciale intense; 3. Valorificarea potențialului energetic solar existent la nivelul regiunii; 4. Promovarea speciilor vegetale și animale incluse în situl NATURA 2000; 5. Posibilități de dezvoltare a zonelor sărace prin accesarea fondurilor europene și a fondurilor finanțate de bugetul de stat; 6. Existența politicilor de dezvoltare regională și locală; 7. Consolidarea, refacerea zonelor de protecție, și a infrastructurii locale afectate de inundații; 8. Instalarea tinerilor fermieri favorizată de poziționarea geografică și calitățile pedologice ale suprafețelor agricole. 	<ol style="list-style-type: none"> 1. Degradarea treptată a mediului, sub influența practicării unui management agricol defectuos; 2. Deteriorarea infrastructurii de transport, ca urmare a condițiilor meteorologice și a lipsei fondurilor pentru întreținerea acestora; 3. Dispariția treptată a speciilor de plante și animale protejate, incluse în situl NATURA 2000; 4. Dezastre naturale; inundații, degradarea pădurilor, secete etc. 5. Riscul poluării solurilor din cauza numărului ridicat de fose septice construite; 6. Riscul intervențiilor neautorizate, în special asupra obiectivelor de patrimoniu natural și cultural; 7. Nivel redus de implicare a oamenilor pentru dezvoltarea teritoriului lor ca urmare a lipsei de instruire /informare; 8. Risc pentru accesarea fondurilor nerambursabile;

POPULAȚIA	
PUNCTE TARI	PUNCTE SLABE
<ol style="list-style-type: none"> 1. Existența unui nivel ridicat al populației apte de muncă, formată din persoane cu spirit antreprenorial și cu potențial de ocupare în agricultură; 2. Existența unei forțe de muncă calificată, care a activat în cadrul industriei și care a făcut parte activă din piața forței de muncă ce poate fi încadrată imediat în muncă în cazul existenței acestei posibilități; 3. Existența unui număr ridicat de persoane tinere, (potențial "tineri fermieri") care dețin cunoștințe în domeniul agricol, care pot spori valoarea adăugată la nivelul regiunii, prin preluarea exploatațiilor; 4. Existența unor unități de învățământ capabile să asigure instruirea populației, de la nivel de grădiniță la nivel primar, gimnazial și liceal în domeniul agricol (Liceul Agricol Bărcănești), creând premisele pentru desfășurarea unor activități formative pe tot 	<ol style="list-style-type: none"> 1. Existența unei rate ridicate a somajului; 2. Existența unui număr mare de persoane inactive, nedeclarate ca someri; 3. Inexistența posibilităților de informare și instruire a populației active cu privire la oportunitatea inițierii unei afaceri; 4. Existența unui număr foarte mare de persoane implicate în agricultura de subsistență; 5. Inexistența oportunităților de angajare pe piața locală a muncii, fiind necesară impulsivitatea sectorului nonagricol; 6. Existența unei tendințe de îmbătrânire a populației.

parcursul vietii pentru locuitori;	
OPORTUNITĂȚI	AMENINTARI
<p>1. Facilitatea accesului la informatii prin posibilitatile de organizare in zona a unor cursuri de formare profesionala, informare si difuzare de cunostinte;</p> <p>2. Posibilitatea de crestere a numarului de locuri de munca (si implicit a populatiei active) prin facilitatea accesului la finantare a fermierilor si microintreprinderilor;</p> <p>3. Implicarea mai accentuata a cetatenilor in initiativele de interes local;</p> <p>4. Promovarea, prin finantari nerambursabile, a integrarii tinerilor in viata rurala;</p> <p>5. Infiintarea unor asociatii de profil care sa aiba rezultat stabilirea -reintoarcerea tinerilor in spatiul rural prin crearea de noi locuri de munca;</p> <p>6. Accesare de programe , dezvoltarea de actiuni si activitati menite sa sprijine populatia defavorizata in special copiii cu preponderenta din minoritatea roma;</p> <p>7. Integrarea tinerilor și persoanelor active în viața rurală prin dezvoltarea unor initiative în sectorul non agricol, prin finantare nerambursabila;</p> <p>8. Stimularea revenirii în tara a persoanelor plecate în străinătate, o data cu dezvoltarea zonei;</p>	<p>1. Accentuarea procesului de îmbătrânire a populatiei;</p> <p>2. Dificultăți în susținerea financiară a proiectelor;</p> <p>3. Riscul excluderii sociale a persoanelor defavorizate din zona;</p> <p>4. Slaba diversificare a activitatilor industriale, pe fondul disparitiei resurselor naturale sau al reducerii volumului de activitate si cresterea ratei somajului la nivelul regiunii, care poate fi compensata prin politici de sprijinire a antreprenariatului si de creare a noi locuri de munca;</p> <p>5. Tendinta de scaderea a populatiei- prin plecari in alte state, in special a populatiei masculine - in cautarea unui loc de munca.</p>

ACTIVITĂȚI ECONOMICE	
PUNCTE TARI	PUNCTE SLABE
<p>1. Existenta unui potential agricol ridicat, dar insuficient valorificat;</p> <p>2. Diversitatea culturilor agricole cu rol semnificativ pentru economia locala: porumb, grau, floarea soarelui, cartofi, legumicultura potetialul de dezvoltare al zootehniei;</p> <p>3. Forta de munca ridicata si relativ specializata in comparatie cu zonele invecinate;</p> <p>4. Existenta, la nivel local, a micilor meseriasi autorizati in lucrari de zidarie, comert, croitorie , artizanat ;</p> <p>5. Cresterea numarului de unitati comerciale mici, in ultimii ani, aproape in toate localitatile;</p> <p>6. Dinamică ascendentă a agenților economici specializati în transporturi;</p> <p>7. Vecinatatea unor zone industriale semnificative orasul Ploiesti-parcurile</p>	<p>1. Slaba dotare tehnica a tuturor sectoarelor din agricultura la nivel de microregiune;</p> <p>2. Resurse umane insuficiente ,specializate si formate, capabile sa desfasoare activitati agricole profesioniste si eficiente;</p> <p>3. Insuficienta promovarii microregiuni si a produselor locale;</p> <p>4. Slaba diversitate a activitatilor economice in regiunea analizata, care poate fi impulsionata prin sprijinirea initiativei antreprenoriale;</p> <p>5. Slaba diversificare a intreprinderilor in domeniul industriei usoare;</p> <p>6. Insuficienta agenților economici furnizori de locuri de muncă stabile pentru populație;</p> <p>7. Activități specifice sectorului</p>

<p>industriale din zona sud ,sud-est a judetului dar si Bucuresti care ofera posibilitate unor schimburi economice si piata de desfacere pentru produsele agricole.</p>	<p>serviciilor insuficient dezvoltate ; 8. Nivelul redus de asociativitate al producatorilor agricoli locali ; 9. Existenta IMM, cu profit mic- din cauza practicarii unor activitati restarnse orientate in majoritatea cazurilor, catre clientii locali;</p>
OPORTUNITĂȚI	AMENINTARI
<ol style="list-style-type: none"> 1. Posibilitati de dezvoltare economica datorita localizarii in apropierea unor mari piete urbane; 2. Sansa dezvoltării comerțului cu produse agroalimentare pe seama potențialului agricol al zonei; 3. Posibilitati de dezvoltare economica oferita de GAL - facilitarea accesului la finantarea micilor intreprinzatori; 4. Infiintarea de ferme zootehnice pentru cresterea bovinelor, ovinelor si pasarilor; 5. Posibilitati de dezvoltare economica prin accesarea altor surse de finantare nerambursabila in sectorul agricol si non-agricol; 6. Dezvoltarea si valorificarea potentialului de promovare a produselor ecologice si a formelor de energie regenerabila; 7. Posibilitatea data de potentialul agricol al zonei in favoarea infiintarii grupurilor de producatori ,asociatii/cooperative agricole; 8. Incurajarea participarii agentilor economici locali la targuri nationale de profil, prin intermediul carora sa-si promoveze produsele ; 9. Creșterea gradului de atractivitate a zonei pentru potențiali investitori și îmbunătățirea calității vietii; 10. Dobandirea de competente in vederea promovarii teritoriului si sporirii vizibilitatii microregiunii 	<ol style="list-style-type: none"> 1. Competitie la nivel national din partea firmelor puternice; 2. Monopolul firmelor puternic dezvoltate, regional, pentru anumite produse sau servicii; 3. Inexistența unităților și capacităților de colectare, depozitare și procesare a materiilor prime agricole; 4. Accentuarea migrarii in strainatate a fortei de munca ce isi desfasoara activitatea in sectoarele primar/secundar; 5. Nivelul scazut al cunostintelor in domeniul finantarilor nerambursabile si asadar, existenta unui risc in ceea ce priveste accesarea corecta a surselor de finantare; 6. Falimentul agentilor economici care opereaza in sectorul industrial sau comercial, ca urmare a lipsei unei promovari eficiente a produselor .
ORGANIZAREA SOCIALĂ ȘI INSTITUȚIONALĂ	
PUNCTE TARI	PUNCTE SLABE
<ol style="list-style-type: none"> 1. Existența unei coeziuni între principalii actori aparținând mediului public și privat la nivelul regiunii; 2. Existența unei comunități locale puternice, cristalizată în jurul consiliilor locale, primăriilor, Bisericii și instituțiilor de învățământ; 3. Proiecte de modernizare a spatiilor culturale; 4. Existenta asistentei sociale la nivelul consiliilor locale; 	<ol style="list-style-type: none"> 1. Existența unor competențe instituționale insuficient dezvoltate, orientate spre implementarea proiectelor de dezvoltare locală și regională; 2. Infrastructura sociala inexistentă; 3. Număr redus de organizatii neguvernamentale care să asigure reprezentarea adecvată a grupurilor vulnerabile; 4. Dificultati intampinate in accesarea fondurilor neramburabile datorita lipsei

<p>5. Existenta în derulare a unor proiecte cu finanțare internă;</p> <p>6. Preocuparea autorităților locale pentru implementarea diferitor tipuri de proiecte;</p>	<p>cunostintelor in domeniul incluziunii sociale;</p> <p>5. Fonduri insuficiente pentru asigurarea cofinanțării proiectelor cu finanțare Europeană destinate grupurilor vulnerabile;</p> <p>6. Insuficienta finantare a sistemului sanitar la nivel local;</p> <p>7. Infrastructura educationala care necesita modernizari si dotari;</p> <p>8. Lipsa traditiei parteneriale public-privat;</p> <p>9. Lipsa politicilor care sa se adreseze direct fenomenelor de excluziune sociala .</p>
OPORTUNITĂȚI	AMENINTARI
<p>1. Valorificarea traditii si obiceiurilor din zona prin accesarea de programe cu finantare europeana sau de la bugetul de stat;</p> <p>2. Accesarea de finantari nerambursabile pentru reabilitarea institutiilor publice locale: scoli, dispensare comunale, camine culturale;</p> <p>3. Constituirea parteneriatelor intre autoritatile publice locale si societatea civila pentru promovarea si asigurarea proiectelor de infrastructura sociala si educationala ;</p> <p>4. Constituirea de parteneriate public-privat la nivel local, in serviciile de interes general, de utilitate publica (alimentare cu apa, salubritate);</p> <p>5. Promovarea institutionala, ca modalitate de atragere a noi investitori in zona;</p> <p>6. Integrarea sociala a grupurilor defavorizate -la nivel de teritoriu GAL au fost identificate copii in general si copii de etnie roma in special</p> <p>7. Demararea unor proiecte de infiintare a centrelor de asistenta integrare si ingrijire.</p>	<p>1. Segregarea grupurilor vulnerabile</p> <p>2. Continuarea declinului populatiei școlare;</p> <p>3. Excluzinua copiilor de etnie roma;</p> <p>4. Depopularea microregiunii;</p> <p>5. Pierderea in timp a traditiilor si obiceiurilor locale;</p> <p>6. Cresterea raportului de dependenta sociala din cauza procesului de imbatrinire a populatiei;</p> <p>7. Rata de ocupare slaba;</p> <p>8. Lipsa orientarilor privind formarea</p> <p>9. Pericolul aparitiei fenomenelor de tip social privind ;</p> <ul style="list-style-type: none"> • sanatatea grupurilor vulnerabile copii romi • abandonul scolar • lipsa dezvoltarii personale

Din analiza SWOT prezentată anterior, se constată că aceasta prezintă fiecare aspect semnificativ al teritoriului, fiind realizată în conformitate cu analiza diagnostic.

Prin valorificarea punctelor tari și a oportunităților identificate, ca și pentru diminuarea influențelor nefavorabile ale punctelor slabe și amenințărilor prezentate în analiza SWOT, în prezenta strategie se propun spre finanțare din fonduri nerambursabile proiecte care raspund cerințelor prezentate în Măsurile privind implementarea strategiei de dezvoltare locală.

CAPITOLUL IV: Obiective, priorități și domenii de intervenție

Din analiza diagnostic și analiza SWOT a rezultat că zona acoperită de GAL DRUMUL VOIEVOZILOR are, în concordanță cu prevederile art. 4 al Reg.(UE) nr. 1305/2013, următoarele **obiective de dezvoltare** de atins:

1. Restructurarea și creșterea viabilității exploatațiilor agricole;
2. Gestionarea durabilă a resurselor naturale și combaterea schimbărilor climatice;
3. Diversificarea activităților economice, crearea de locuri de muncă, îmbunătățirea infrastructurii și serviciilor pentru îmbunătățirea calității vieții în zonele rurale.

Obiectivele specifice locale identificate în analiza diagnostic și SWOT, formulate conform nevoilor, sunt:

1. Dezvoltarea sectorului agricol printr-o mai bună utilizare a resurselor naturale și umane și a factorilor de producție;
2. Îmbunătățirea condițiilor de viață pentru populație, asigurarea accesului la serviciile de bază și protejarea moștenirii culturale și naturale din spațiul rural în vederea realizării unei dezvoltări durabile;
3. dezvoltarea și relansarea mediului economic și de afaceri concomitent cu crearea de noi locuri de muncă în rândul populației din teritoriul DRUMUL VOIEVOZILOR, cât și prin sprijin pentru dezvoltarea și consolidarea inițiativelor antreprenoriale;
4. promovarea la nivelul comunității locale, prin intermediul acțiunilor întreprinse, a principiilor dezvoltării economice durabile, egalității de șanse, nediscriminării și respectării drepturilor omului;
5. sprijinirea cooperării locale, regionale, teritoriale, naționale și internaționale.

Logica intervenției se bazează pe principiul abordării "de jos în sus" și, pornind de la obiectivele generale ale FEADR și cele specifice locale, se are în vedere implementarea SDL prin următoarele măsuri care se încadrează în domeniile de intervenție și priorități:

M1/2A : Investiții în sectorul agricol

M2/2B: Sprijin pentru tineri fermieri

M3/2A: Sprijin pentru dezvoltarea fermelor mici

M4/6A: Sprijin pentru demararea de afaceri cu activități non-agricole

M5/6A : dezvoltarea de activități non-agricole

M6/6B: Investiții în infrastructura locală

M7/1B și 3A : Sprijin pentru înființarea și dezvoltarea de structuri asociative

M8/6B : Investiții în infrastructura socială și integrarea minoritatilor

M9/ 3A și /6A: Crearea și promovarea brandului de GAL

Obiective de dezvoltare rurală	Priorități de dezvoltare rurală	Domenii de intervenție	Măsuri (P=DI principal; C= DI complementar)	Indicatori de rezultat*
Obiectiv 1 Obiective transversale: Climă și	P1	1B	M7 stimulare structurii asociative (P)	
	P2	2A	M1 exploatații agricole (P)	R1-0,5%
			M2 tineri fermieri (C)	

mediu, Inovare			M3 ferme mici (P)	R1-0,8%
			M9 brandul de GAL(C)	
	P3	2B	M2 tineri fermieri (P)	R3-1,0%
		3A	M7 stimulare structurii asociative (P)	
			M9 brandul de GAL (P)	
Obiectivul 2 Obiectiv transversal: Climă și mediu	P5	5C	M1 exploatații agricole (C)	
			M3 ferme mici (C)	
			M4 nonagricole start-up (C)	
		5D	M1 exploatații agricole (C)	
			M4 nonagricole start-up (C)	
5E	M1 exploatații agricole (C)			
Obiectivul 3 Obiective transversale: Climă și mediu, inovare	P6	6A	M3 ferme mici (C)	
			M4 nonagricole start-up (P)	R21-4
			M5 nonagricole (P)	R21-4
		6B	M9 brandul de GAL (P)	
			M6 infrastructură locală (P)	R25-100%
M8 infrastructură socială (P)	R25-20%			

*Conform indicatorilor de rezultat din ANEXA IV - Setul comun de indicatori de context, de realizare și de rezultat menționat la articolul 14 alineatul (2) al Regulamentului de punere în aplicare (UE) nr. 808/2014 al Comisiei. Au fost menționați indicatorii numai pentru măsurile cu domeniu de intervenție principal.

Atingerea acestor obiective, ca și priorități și domenii de intervenție, principale sau complementare, se va realiza prin implementarea măsurilor incluse în SDL.

În cadrul priorității P1, pe domeniul de intervenție 1B este inclusă o măsură inovativă:

-stimularea și promovării structurilor asociative (M7)

În cadrul priorității P2, sunt incluse 3 măsuri pe domeniul de intervenție 2A: M1, M3, iar măsură M2 este încadrată pe domeniul de intervenție 2B - Facilitarea intrării în sectorul agricol a unor fermieri calificați corespunzător și, în special, a reînnoirii generațiilor.

Se asigură astfel sinergia dintre măsurile propuse în SDL.

În cadrul priorității P3, pe domeniul de intervenție 3A sunt incluse 2 măsuri inovative: - stimularea și promovării structurilor asociative (M7) și brandul de GAL (M9).

Având la bază abordarea Leader, vor fi sprijinite structurile asociative din domeniul agricol pentru creșterea eficienței și productivității și a valorii adugate a produselor, sprijinită de măsura M9 pentru promovarea produselor.

Prioritatea 4 este realizată indirect prin implementarea măsurilor propuse în SDL, ca rezultat implicit al realizării celorlalte obiective. Având în vedere că GAL Drumul Voievozilor include suprafețe incluse în situri Natura 2000 prin abordarea unor tehnologii prietenoase mediului în ceea ce privește activitatea economică și socială din zonă se va sprijini conservarea și consolidarea ecosistemelor valoroase existente în zonă.

Prioritatea 5 este realizată prin implementarea măsurilor incluse în SDL, prin utilizarea mai eficientă a resurselor naturale, care va avea ca efect secundar și atenuarea schimbărilor climatice. De altfel, domeniile de intervenție 5B, 5C și 5E, așa cum sunt definite în Reg.(UE) nr. 1305/2013, sunt domenii complementare pentru măsurile M1, M3 și M4 din SDL.

Prioritatea 6: Abordarea Leader este inclusă, conform Reg.(UE) r. 1305/2013, în prioritatea 6, domeniul de intervenție **6B - Încurajarea dezvoltării locale în zonele rurale**

Implementarea SDL are ca obiectiv final dezvoltarea locală în spațiul GAL Drumul Voievozilor, în domeniile de activitate incluse în măsuri. Sunt abordate domeniile de intervenție:

- **6A** - prin 3 măsuri - M4 ,M5, M9-măsura inovativă și (M3) care are ca domeniu de intervenție complementar 6A, asigurând astfel sinergia dintre măsurile SDL.

- **6B** - prin 2 măsuri (M6, M8), din care una (M8) are ca beneficiari și minoritatea romă din zonă.

Complementaritatea intervențiilor propuse în SDL este asigurată, având în vedere că beneficiarii direcți ai uneia sau mai multor măsuri sunt incluși în categoria beneficiarilor direcți/indirecți (grupuri țintă) ai uneia sau mai multor măsuri, astfel:

- Beneficiarii direcți ai măsurii M2 pot fi beneficiari direcți ai măsurii M1 și M7 -dar și, prin diversificarea activității, prin măsurilor M4 și M5;

- Beneficiarii indirecți ai măsurii M6 - infrastructură locală sunt beneficiarii direcți ai tuturor celorlalte măsuri propuse în SDL;

- Beneficiarii indirecți ai M7 - membrii cooperativei /asociației - pot fi beneficiari direcți ai măsurilor M1, M2, M3.

- Beneficiarii direcți / indirecți ai M9 pot fi beneficiari direcți ai măsurilor M1, M2, M3 ,M4 și M5.

- Beneficiarii indirecți ai măsurii cu caracter social M8 (populația vulnerabilă/ defavorizată, inclusiv cea de etnie romă) pot fi beneficiari direcți ai celorlalte măsuri, în sensul unei mai bune protecții sociale prin creșterea veniturilor membrilor colectivității locale și, implicit, creșterea nivelului de trai în zonă, dar și crearea unui instrument pentru promovarea zonei și a rezultatelor activității locuitorilor din zonă.

Sintetic, sinergia dintre măsurile propuse în SDL se prezintă astfel:

Prioritate/măsura	M1	M2	M3	M4	M5	M6	M7	M8	M9
P1							P		
P2	P	P	P						
P3							P		P
P5	C		C	C					
P6			C	P	P	P		P	P

Notă:domeniu de intervenție în cadrul priorității: P=principal;C=complementar

Tabelul 2: Indicatori de monitorizare specifici domeniilor de intervenție

Domenii de intervenție	Indicator de monitorizare
1B	Număr total de operațiuni sprijinite conf.art.35/Reg UE 1305/2013 -1
2A, 2B	Numărul de exploatații agricole - 6/beneficiari sprijiniți - 6
3A	Numărul de exploatații agricole -grupuri de producatori/organizatii de producatori -2
6A	Locuri de muncă create - 6
6B	Populație netă care beneficiază de servicii/infrastructuri îmbunătățite - 20 /80 persoane -infrastructura sociala M8 3200 persoane - infrastructura locala M6

CAPITOLUL IX: ORGANIZAREA VIITORULUI GAL -Descierea mecanismelor de gestionare, monitorizare, evaluare și control a strategiei

Conform prevederilor OG 26/2000, cu completările și modificările ulterioare, temeiul legal de înființare a viitorului GAL "Drumul Voievozilor", organele asociației sunt:

- a) adunarea generală;
- b) consiliul director;
- c) cenzorul sau, după caz, comisia de cenzori.

Având în vedere particularitatea viitorului GAL, în componența asociației vor fi introduse trei entități distincte,

- d) Echipa de implementare a SDL;
- e) Comitetul de selecție și Comisia de contestații-R.O.F

a) Adunarea generală (AGM) este organul de conducere, alcătuit din totalitatea asociaților/membrilor.

Competența adunării generale cuprinde:

- a) stabilirea/aprobarea strategiei și a obiectivelor generale ale asociației;
- b) aprobarea bugetului de venituri și cheltuieli și a bilanțului contabil;
- c) alegerea și revocarea membrilor consiliului director;
- d) alegerea și revocarea cenzorului sau, după caz, a membrilor comisiei de cenzori;
- f) modificarea actului constitutiv și a statutului;
- g) dizolvarea și lichidarea asociației, precum și stabilirea destinației bunurilor rămase după lichidare;
- h) orice alte atribuții prevăzute în lege sau în statut.

Adunarea Generală ordinară are loc cel puțin odată pe an și are drept de control permanent asupra comitetului de selecție și cenzorului.

Adunarea Generală extraordinară poate fi convocată de către Consiliul Director, ori de câte ori este cazul.

Hotărârile luate de adunarea generală în limitele legii, ale actului constitutiv și statutului sunt obligatorii chiar și pentru membrii asociației care nu au luat parte la adunarea generală sau au votat împotriva.

Adunarea Generală se convoacă în scris, cu 15 zile lucrătoare înainte de data desfășurării, prin adresă expediată prin poștă, fax, e-mail.

Hotărârile Adunării Generale se iau cu majoritatea simplă de voturi, în prezența a cel puțin 2/3 din membrii ei.

Având în vedere sursa de finanțare (FEADR și bugetul de stat), coroborată cu prevederile legislației europene și naționale privind utilizarea acestora, componența Adunării Generale trebuie să cuprindă mai mult de 50% membri din sectorul privat și societatea civilă din cuprinsul viitorului GAL. Hotărârile Adunării Generale se iau cu majoritate simplă de voturi, dar voturile membrilor din sectorul privat și al societății civile trebuie să reprezinte peste 50% din numărul total de voturi.

b) Consiliul director (CD)

Asigura punerea în executare a hotărârilor adunării generale. Deși, în conformitate cu prevederile Ghidului Solicitantului pentru participarea la selecția GAL - sesiunea 2016, acest consiliu poate fi alcătuit și din persoane din afara asociației, în limita a cel mult o patrimă din componența sa, consiliul ales nu se încadrează în această situație.

Între ședințele Adunării Generale, activitatea Asociației este condusă de Consiliul Director. Membrii Consiliului Director sunt aleși prin vot secret de către Membrii Adunării Generale.

În exercitarea competenței sale, consiliul director:

- Prezintă pentru aprobare AGM:

? proiectul Planului de dezvoltare locală a teritoriului GAL

? raportul de activitate, bugetul de venituri și cheltuieli, situațiile financiare anuale, bilanțul contabil anual

? proiectul planului de activități și bugetul de venituri și cheltuieli pentru anul următor;

- Aprobă:

? încheierea de acte juridice în numele și pe seama GAL DRUMUL VOIEVOZILOR

? organigrama și politica de personal ale GAL DRUMUL VOIEVOZILOR

? înscrierea de noi membri în GAL DRUMUL VOIEVOZILOR

- avizează:

? procedurile și regulamentele de implementare a SDL;

? rezultatele procesării/clasamentelor proiectelor;

- Stabilește schimbarea sediului GAL DRUMUL VOIEVOZILOR și a adreselor de corespondență, dacă este cazul;

- Încheie acte juridice în numele și pe seama Asociației;

- Îndeplinește orice alte atribuții prevăzute în statut sau stabilite de AGM. CD se întrunește cel puțin odată la șase luni și ori de câte ori este convocat de președinte sau de cel puțin 1/3 din membrii săi.

Hotărârile se vor adopta în prezența a jumătate plus unu dintre membrii săi și se validează cu majoritate simplă a voturilor celor prezenți.

Consiliul director își poate elabora un regulament intern de funcționare.

Nu poate fi membru al consiliului director, iar dacă era, pierde această calitate orice persoană care ocupă o funcție de conducere în cadrul unei instituții publice, dacă asociația respectivă are ca scop sprijinirea activității acelei instituții publice.

c) Cenzorul

În vederea respectării prevederilor Ghidului solicitantului, urmare a faptului că numărul partenerilor membrii în GAL este de 29 (mai mare de 15), va fi necesară alegerea unui Cenzor, din afara asociației, care este expert contabil, în condițiile legii.

Cenzorul va avea următoarele atribuții:

- Verifică modul în care este administrat patrimoniul asociației;

- Întocmește rapoarte și le prezintă adunării generale;

- Participă la ședințele consiliului director, fără drept de vot;

- Îndeplinește orice alte atribuții prevăzute în Statut sau stabilite de hotărârile Adunării Generale.

d) Echipa de implementare a SDL

Pentru început, Asocieria Drumul Voievozilor propune angajarea a 4 persoane (manager, responsabil monitorizare, responsabil evaluare și responsabil financiar); pentru care se prezintă organigrama și fișele de post din Anexa 8 la SDL, urmând ca, în funcție de derularea activităților, să se facă angajări suplimentare sau să se externalizeze anumite activități. Angajarea personalului se va efectua pe baza de concurs cu respectarea Codului Muncii, precum și a legislației cu incidență în reglementarea conflictului de interese, acestea vor îndeplini criteriile privind experiența relevantă și pregătire corespunzătoare în raport cu funcția ocupată.

Componența echipei de implementare a SDL are în vedere particularitatea activității GAL și va avea următoarea componență și atribuții principale:

a) 1pers -management - 1Manager (responsabil administrativ) - coordonează activitatea GAL atât sub aspect organizatoric cât și al respectării procedurilor de lucru. 4 ore
b) pers-monitorizare- Responsabil cu activitățile de monitorizare 4 ore

c) 1 pers- evaluare -Responsabil cu verificarea, evaluarea și selecția proiectelor ce se vor implementa, numărul acestora fiind stabilit în funcție de complexitatea activităților la nivelul GAL 4 ore

d) 1pers -Responsabil financiar - contabil - se ocupă de supravegherea și controlul gestiunii financiare - contabile a GAL-ului; 4 ore

f) Consultanți externi - în funcție de necesități GAL va externaliza activități privind animarea , scrierea ghidurilor de finanțare , a procedurilor de lucru sau alte activitati si responsabilități ce se vor impune pe parcursul functionarii GAL, vor fi externalizate catre consultanti externi de specialitate .

GAL va elabora un Plan de Evaluare în care se va descrie modalitatea prin care se va realiza evaluarea SDL.

e) Comitetul de selecție și Comisia de contestații

REGULAMENT DE ORGANIZARE ȘI FUNCȚIONARE

Articolul 1) În cadrul implementării măsurilor din SDL, comitetul de selecție decide asupra eligibilității și selecției proiectelor care vor obține finanțare prin PNDR - LEADER. Comitetul de selecție a proiectelor va funcționa pe baza prezentului Regulament de Organizare și Funcționare.

Articolul 2) Componența Comitetului de Selecție și a Comisiei de Contestații

1) Componența Comitetului de Selecție are 7 membrii , este stabilită în cuprinsul SDL și se modifică , dacă este cazul , numai prin Hotărârea Adunării Generale astfel încât să fie respectate criteriile de eligibilitate LEADER, iar componența Comisiei de Contestații se stabilește prin hotărâre a Consiliului Director al GAL , în ambele situații respectându-se ponderea de minim 50% reprezentativitate a sectorului privat.

2) Comitetul de Selecție și Comisia de Contestații sunt alcătuite, după cum urmează: președinte, membri și secretariat, pentru fiecare funcție în parte fiind prevăzut un supleant. În situația în care persoana desemnată în Comitetul de Selecție sau Comisia de Contestații nu poate participa, din motive obiective, la lucrările unei sesiuni de selecție înlocuirea acesteia se face prin convocarea supleantului care va prelua atribuțiile titularului.

Articolul 3) Obligațiile Comitetului de Selecție și ale Comisiei de Contestații

Membrii Comitetului de Selecție și Comisiei de Contestații, în îndeplinirea atribuțiilor ce le revin ca urmare a prezentului Regulament, au următoarele obligații:

a) de a respecta întocmai regulile stabilite în cadrul prezentului Regulament,

b) de a respecta confidențialitatea lucrărilor și imparțialitatea în adoptarea deciziilor Comitetului de Selecție și Comisiei de Contestații;

c) adoptarea deciziilor se face numai de către președinte și membri, cu majoritate de voturi;

d) consemnarea în procese verbale a deciziilor adoptate în cadrul Comitetului de selecție și Comisiei de Contestații.

e) selecția proiectelor se face aplicând regula de "dublu cvorum". Este necesar ca în momentul selecției să fie prezenți cel puțin 50% dintre membri, din care peste 50% trebuie să fie din mediul privat și societatea civilă.

Articolul 4) Lansarea sesiunii de depunere a proiectelor

- 1) Criteriile de selecție aferente fiecărei măsuri care intră sub incidența procedurii de selecție sunt prevăzute în ghidurile măsurilor publicate pe site-ul GAL, iar criteriile de selecție locală sunt incluse în documente elaborate și publicate de GAL la lansarea fiecărei măsuri. Toate criteriile de selecție și punctajul aferent vor fi descrise în anunțul de lansare a apelului de proiecte și vor fi aprobate prin Hotărâre de CD.
- 2) Modificarea criteriilor de selecție se realizează la inițiativa motivată a GAL cu aprobarea prealabilă a DGDR-AM PNDR.
- 3) Criteriile de selecție revizuite se aplică pentru sesiunile de depunere a proiectelor organizate după data aprobării propunerii de modificare a SDL de către DGDR-AM PNDR.
- 4) Perioada de desfășurare a sesiunii de depunere a proiectelor poate fi prelungită cu aprobarea Managerului general al GAL.
- 5) O sesiune de depunere a proiectelor poate fi amânată sau după caz, anulată, doar înainte de data stabilită pentru lansarea acesteia, la propunerea motivată a managerului general al GAL. În acest sens, managerul general întocmește o notă justificativă pe care o supune aprobării președintelui GAL.

Articolul 5) Primirea și selecția proiectelor pentru măsurile PDL

- 1) Primirea proiectelor se face de către GAL. Evaluarea proiectelor se realizează de către experții tehnici și alți membri ai echipei GAL, în baza procedurilor de evaluare aferente fiecărei măsuri sau experți cooptați prin servicii externalizate.
- 2) Comitetul de Selecție efectuează selecția proiectelor pe baza criteriilor de selecție menționate în apelul de selecție.
- 3) După finalizarea procesului de selecție a proiectelor depuse într-o sesiune de depunere a proiectelor, Comitetul de Selecția al GAL întocmește Raportul de Selecție Intermediară a proiectelor.
- 4) Lista proiectelor se ordonează în ordine descrescătoare a punctajului obținut.
- 5) Raportul de selecție intermediară se aprobă de către Managerul GAL.
- 6) Raportul de selecție intermediară se afișează la sediul și pe site-ul GAL. Publicarea raportului se va face în termen de maxim 3 zile de la semnarea acestuia de către Managerul GAL.
- 7) În aceeași dată, la sediul GAL și pe site-ul GAL se va afișa un anunț privind finalizarea etapei de selecția proiectelor, termenul de depunere a contestațiilor, precum și modalitatea în care pot fi depuse contestații.
- 8) În baza raportului de selecție publicat, GAL notifică aplicanții cu privire la rezultatul sesiunii de selecție a proiectelor, într-un termen de maxim 5 zile lucrătoare.
- 9) Notificarea va include informații cu privire la statutul proiectului în urma evaluării și modalitatea de depunere a contestațiilor de către aplicanții nemulțumiți de rezultatul evaluării. În cazul în care un proiect este declarat neeligibil vor fi indicate criteriile de eligibilitate care nu au fost îndeplinite, precum și cauzele care au condus la neeligibilitatea proiectului. În cazul în care proiectul este eligibil și a fost punctat, notificarea va menționa punctajul obținut pentru fiecare criteriu de selecție, motivele pentru care nu au fost punctate anumite criterii de selecție, stabilirea criteriilor de departajare, precum și precizări cu privire la reducerea valorii eligibile, a valorii publice sau a intensității sprijinului, dacă este cazul.

Articolul 6) Desfășurarea procedurii de soluționare a contestațiilor cu privire la rezultatul selecției proiectelor

- 1) Contestațiile pot fi depuse începând din momentul publicării Raportului intermediar de Selecție pe site-ul GAL. Aplicații care au depus proiecte în cadrul unei sesiuni au la dispoziție 5 zile lucrătoare de la primirea notificării privind rezultatul selecției proiectelor pentru depunerea contestațiilor.
- 2) Contestațiile, semnate de beneficiar, vor fi depuse prin fax la datele de contact menționate în notificarea transmisă de GAL cu privire la selecția proiectelor.
- 3) Vor fi considerate contestații și analizate în baza prezentei proceduri doar acele solicitări care contestă elemente legate de eligibilitatea proiectului depus, punctarea unui/unor criterii de selecție, stabilirea valorii/cuquantumului criteriilor de departajare, valoarea proiectului declarată eligibilă/valoarea sau intensitatea sprijinului public acordat pentru proiectul depus, componenta financiară dominantă.
- 4) Analizarea contestațiilor se realizează de către Comisia de Soluționare a Contestațiilor conform procedurii de evaluare care a stat la baza evaluării și scorării proiectului în cauză. În mod obligatoriu, componența comisiei este diferită de cea a Comitetului de Selecție.
- 5) În acest scop, pentru fiecare proiect contestat se va întocmi un raport privind analiza contestației și soluția propusă în urma reevaluării elementelor contestate. Dacă soluția propusă în urma reevaluării proiectului contestat diferă de cea din Raportul de selecție, se vor întocmi noi fișe. Verificarea se va face de către angajații GAL, obligatoriu de persoane diferite față de cele care au efectuat verificarea inițială.
- 6) Termenul de analizare a tuturor contestațiilor depuse pentru o măsură este de 15 zile lucrătoare de la expirarea termenului maxim de depunere a contestațiilor și poate fi prelungit cu încă maxim 15 zile lucrătoare dacă la nivelul entității responsabile de instrumentare a Contestațiilor numărul de contestații depuse este foarte mare sau dacă perioada de analiză a contestațiilor se suprapune cu sesiuni de verificare.

Articolul 7) Selecția proiectelor

- 1) În termen de 5 zile lucrătoare de la data publicării Raportului de Contestații, Secretariatul Comitetului de Selecție întocmește proiectul Raportului final de selecție a proiectelor, în baza Raportului de selecție inițială, revizuit cu rezultatele din Raportul de contestații și îl înaintează Comitetului de Selecție.
- 2) Selecția proiectelor se realizează în euro.
- 3) Comitetul de Selecție se reunește în termen de 2 zile lucrătoare de la finalizarea de către Secretariatul Comitetului de Selecție a proiectului Raportului de Selecție în vederea verificării și validării lui.
- 4) După parcurgerea procedurii de selecție și, după caz, a celei de departajare, secretarul Comitetului de selecție întocmește minuta întâlnirii, care este semnată de președinte, membri și secretar.

Articolul 8) Rapoartele de Selecție

- 1) Raportul de selecție întocmit de secretarul Comitetului de Selecție sunt semnate de președinte și membri și înaintate managerului general al GAL, dacă acesta nu este desemnat în calitate de președinte al Comitetului de Selecție, spre aprobare.
- 2) Managerul general al GAL aprobă raportul în termen de 2 zile lucrătoare de la primire.

Articolul 9) Prevederi tranzitorii

- 1) Prezentul regulament se aplică pentru proiectele depuse în cadrul GAL și poate fi îmbunătățit, modificat sau completat după caz, în condițiile legii.

Modificat
04.02.2019



CAPITOLUL V: Prezentarea măsurilor

FIȘA MĂSURII

Denumirea măsurii: investiții în sectorul agricol

Codul măsurii: M1/2A

Tipul măsurii: Investiții

1. Descrierea generală a măsurii, inclusiv a logicii de intervenție a acesteia și a contribuției la prioritățile strategiei, la domeniile de intervenție, la Obiectivele transversale și a complementarității cu alte măsuri din SDL

În conformitate cu obiectul Acordului de Parteneriat și din analiza SWOT, există o serie de nevoi pentru investiții în sectorul agricol din zona acoperită de cele 6 UAT, în scopul modernizării activităților agricole atât în sectorul vegetal, cât și în sectorul animal, ca:

- înzestrarea tehnică a fermelor, precum echipamente, mașini și utilaje performante, sisteme eficiente de irigare la nivelul fermei (tehnologii de irigare la nivelul fermei care să conducă la economisirea apei),
- stimularea cultivării și depozitării de legume-fructe (soiuri autohtone, adaptate condițiilor pedoclimatice, construcții, spații protejate de cultivare a legumelor), a culturilor de câmp (soiuri autohtone), creșterii efectivelor de animale (suine, bovine și păsări) și valorificarea raselor autohtone,
- investiții pentru a promova utilizarea eficientă a resurselor și a calității aerului, inclusiv producția de energie regenerabilă pentru utilizare proprie, precum și pentru reducerea emisiilor de GES și amoniac din agricultură.

Gradul relativ scăzut de dotare și tehnologiile depășite utilizate în majoritatea exploatațiilor agricole și a unităților de profil, se reflectă în nivelul redus al productivității muncii din sector și în calitatea produselor. Prin urmare, se impune introducerea de tehnologii noi, moderne și prietenoase cu mediul (acoperite de secțiunea privind contribuția măsurii la DI menționat mai jos) care să contribuie la creșterea nivelului global de performanță al exploatațiilor. Accentul va fi pus, în special, pe exploatațiile cu potențial de creștere și de a deveni competitive prin investiții.

De asemenea există o gamă variată de potențiale resurse de producție a energiei regenerabile din agricultură (resturile vegetale rezultate în urma recoltării produselor agricole sau deșeurile rezultate din creșterea animalelor), însă nivelul de utilizare și valorificare este redus ca urmare a limitărilor tehnologice, a eficienței economice și a restricțiilor de mediu. Aceste resurse, alături de celelalte resurse regenerabile (energia solară, eoliană, geotermală etc), pot fi folosite pentru a obține energie regenerabilă care să fie utilizată în propriul proces productiv al fermelor, contribuind, în acest fel, la reducerea costurilor cu energia (electricitatea și agentul termic) și pentru a contribui la eforturile de dezvoltare a unei economii cu emisii reduse de carbon.

De asemenea pe fondul declinului major din ultima perioadă al cultivării în spații protejate a legumelor, precum și a declinului pieței românești de produse locale, în ciuda unui climat favorabil pentru producția lor, investițiile care prevăd astfel de culturi vor fi de asemenea prioritizate.

Justificare și corelare cu analiza SWOT a alegerii măsurii

După cum a reieșit din analiza SWOT, cu toate că există un potențial agricol dezvoltat și exploatarea culturilor agricole are un rol semnificativ în economia zonei, slaba dotare a sectorului agricol constituie un impediment în valorificarea acestui potențial.

De asemenea, resursele financiare limitate necesare pentru investiții în agricultură constituie un impediment în dezvoltarea sectorului, în condițiile în care există o competiție puternică la nivel național din partea marilor fermieri.

Obiectivul de dezvoltare rurală: conf art. 4 al Reg (UE) nr. 1305/2013, măsura se încadrează în obiectivul 1) de restructurare și creștere a viabilității exploatațiilor agricole.

Obiective transversale: mediu și climă, inovare

Obiective specifice ale măsurii: 1. Dezvoltarea sectorului agricol printr-o mai bună utilizare a resurselor naturale și umane și a factorilor de producție.

Măsura contribuie la prioritățile prevăzute la art. 5, Reg. (UE) nr. 1305/2013:

- **P2:** Creșterea viabilității fermelor și a competitivității tuturor tipurilor de agricultură în toate regiunile și promovarea tehnologiilor agricole inovatoare și a gestionării durabile a pădurilor;

- **P5:** Promovarea utilizării eficiente a resurselor și sprijinirea tranziției către o economie cu emisii reduse de carbon și rezistentă la schimbările climatice în sectoarele agricol, alimentar și silvic.

Măsura contribuie obiectivelor art. 17 - Investiții în active fizice din Reg. (UE) nr. 1305/2013. alin (1) lit.a , b si d.

Obiective transversale: mediu și climă, inovare Prin utilizarea de mașini și echipamente performante, implementarea măsurii contribuie la reducerea emisiilor de carbon, la diminuarea schimbărilor climatice. Prin adoptarea unor tehnologii noi, performante, aplicarea măsurii are și caracter inovator.

Măsura contribuie direct la domeniul de intervenție 2A - Îmbunătățirea performanței economice a tuturor exploatațiilor agricole și facilitarea restructurării și modernizării exploatațiilor, în special în vederea sporirii participării pe piață și a orientării spre piață, precum și a diversificării activităților agricole.

Sprijinul acordat prin măsura 1/2A vizează investiții care să conducă la creșterea nivelului de dotare tehnică al exploatațiilor agricole cu potențial în implementarea proiectelor de investiții viabile, care să asigure continuarea procesului de modernizare al exploatațiilor agricole prin modernizarea construcțiilor fermei, echipamentelor și utilajelor tehnice (inclusiv a instalațiilor de irigații performante la nivelul fermei), îmbunătățirea calității activelor, scăderea consumului de energie și care să vizeze diversificarea producției agricole pentru a îmbunătăți viabilitatea economică a exploatației agricole.

Domenii de intervenție complementare:

DI 5C Facilitarea furnizării și a utilizării resurselor regenerabile de energie, a subproduselor, a deșeurilor, a reziduurilor și a altor materii prime nealimentare, în scopul bioeconomiei;

DI 5D Reducerea emisiilor de gaze cu efect de seră și de amoniac din agricultură.

DI 5E Facilitarea diversificării, a înființării și a dezvoltării de întreprinderi mici și a creării de locuri de muncă

Complementaritatea cu alte măsuri din SDL: prioritatea P3: M2 (fermierii, ca beneficiari direcți ai măsurii, sunt potențiali beneficiari indirecti ai investițiilor în domeniul social și de integrare a romilor, aceasta fiind o măsură care se adresează populației cu probleme sociale din zona GAL, ca grup țintă), M4 (fermierii sunt potențiali beneficiari direcți ai măsurii, pentru diversificarea activităților proprii), M5 (fermierii sunt potențiali beneficiari direcți ai măsurii pentru creșterea economică a fermei prin dezvoltarea de activități non-agricole).

Sinergia cu alte măsuri din SDL: M2, M3

2. Valoarea adăugată a măsurii

Având în vedere că în zona acoperită de GAL "DRUMUL VOIEVOZILOR" activitatea preponderentă a locuitorilor este agricultura, prin implementarea măsurii M1/2A în cadrul SDL se aduce un aport substanțial în dezvoltarea sectorului agricol în zonă. Prin folosirea unor echipamente și tehnologii performante, fermierii vor avea posibilitatea creșterii producției agricole și a productivității muncii. De asemenea măsura contribuie la dezvoltarea resurselor umane și utilizarea de know-how, se vor crea și păstra locuri de muncă pentru populația din zonă. Astfel, prin creșterea veniturilor și, implicit, reducerea cheltuielilor, implementarea măsurii va aduce plusvaloare atât comunității cât și teritoriului GAL. Faptul că activitatea din agricultură este preponderentă în zona GAL, implementarea acestei măsuri este foarte relevantă în SDL și este abordată cu prioritate.

3. Trimiteri la alte acte legislative

- Reg. (UE) Nr. 1303/2013 de stabilire a unor dispoziții comune privind Fondul european de dezvoltare regională, Fondul social european, Fondul de coeziune, Fondul european agricol pentru dezvoltare rurală și Fondul european pentru pescuit și afaceri maritime, precum și de stabilire a unor dispoziții generale privind Fondul european de dezvoltare regională, Fondul social european, Fondul de coeziune și Fondul european pentru pescuit și afaceri maritime și de abrogare a R (UE) nr. 1083/2006 al Consiliului
- Hotărârea nr. 226/2015 a Guvernului, privind stabilirea cadrului general de implementare a măsurilor programului național de dezvoltare rurală cofinanțate din Fondul European Agricol pentru Dezvoltare Rurală și de la bugetul de stat.

4. Beneficiari direcți/indirecți (grup țintă)

Grupul țintă al măsurii este constituit populația din zona GAL.

Beneficiarii direcți ai măsurii sunt fermierii din zonă:

- fermieri, cu excepția persoanelor fizice neautorizate ;
- cooperative (cooperativele agricole și societățile cooperative agricole), grupuri de producători, constituite în baza legislației naționale în vigoare care deservește interesele membrilor;
- a) formele de organizare recunoscute conform Ordonanței de urgență a Guvernului nr. 44/2008 privind desfășurarea activităților economice de către persoanele fizice autorizate, întreprinderile individuale și întreprinderile familiale, cu modificările și completările ulterioare;

b) persoane juridice de drept privat, altele decât cele prevăzute de Ordonanța de urgență a Guvernului nr. 44/2008, cu modificările și completările ulterioare;

Beneficiarii indirecți, prin valorificarea producției realizate de beneficiarii direcți, ca și prin creșterea veniturilor din agricultură, sunt toți locuitorii din zona GAL, în special populația activă din teritoriu și gospodăriile individuale.

5. Tip de sprijin

În conformitate cu prevederile art. 67 al Reg. (UE) nr. 1303/2013, sprijinul constă în:

- Rambursarea costurilor eligibile suportate și plătite efectiv;
- Plăți în avans, cu condiția constituirii unei garanții bancare sau a unei garanții echivalente corespunzătoare procentului de 100% din valoarea avansului, în conformitate cu art.45 (4) și art. 63 ale Reg. (UE) nr. 1305/2013.

6. Tipuri de acțiuni eligibile și neeligibile

6.1. Tipuri de acțiuni eligibile:

6.1.1. Sectorul vegetal:

- Investiții în înființarea, extinderea și/sau modernizarea fermelor vegetale, inclusiv pomicole, capacități de stocare, condiționare, sortare, ambalare a producției vegetale pentru creșterea valorii adăugate a produselor;
- Înființare și/sau modernizarea căilor de acces în cadrul fermei, inclusiv utilități și racordări;
- Investiții în procesarea produselor agricole la nivel de fermă, precum și investiții în vederea comercializării (precum magazinele la poarta fermei sau rulotele alimentare prin care vor fi comercializate exclusiv propriile produse agricole); investițiile de procesare la nivelul fermei vor fi realizate doar împreună cu investițiile în modernizarea/dezvoltarea fermei (considerate ca fiind proiecte ce vizează un lanț alimentar integrat și adăugarea de plus valoare la nivel de fermă).
- Investiții în înființarea și/sau modernizarea instalațiilor pentru irigații în cadrul fermei, inclusiv facilități de stocare a apei la nivel de fermă, cu condiția ca acestea să reprezinte o componentă secundară într-un proiect de investiții la nivel de fermă;
- Investiții în producerea și utilizarea energiei din surse regenerabile, cu excepția biomasei, (solară, eoliană, cea produsă cu ajutorul pompelor de căldură, geotermală) în cadrul fermei, ca și componentă secundară în cadrul unui proiect de investiții, iar energia obținută va fi destinată exclusiv consumului propriu;
- Investiții în instalații pentru producerea de energie electrică și/sau termică, prin utilizarea biomasei (din deșeuri/produse secundare rezultate din propria activitate agricolă), ca și componentă secundară în cadrul unui proiect de investiții, iar energia obținută va fi destinată exclusiv consumului propriu;
- Investiții necorporale: achiziționarea sau dezvoltarea de software și achiziționarea de brevete, licențe, drepturi de autor, mărci în conformitate cu la art 45 (2) (d) din Reg. 1305/2013;

6.1.2. Sectorul animal:

- Investiții în înființarea, extinderea și/sau modernizarea fermelor zootehnice, inclusiv tehnologii eficiente de reducerea emisiilor poluării și respectarea standardelor Uniunii care vor deveni obligatorii pentru exploatații în viitorul apropiat, și cele pentru depozitarea/gestionarea adecvată a gunoiului de grajd în zonele unde această cerință este în curs de aplicare.

Cheltuielile privind costurile generale ale proiectului sunt eligibile dacă îndeplinesc cumulativ următoarele condiții:

- a) dacă respectă prevederile art. 45 din Regulamentul nr. 1305/2013;
- b) sunt prevăzute sau rezultă din aplicarea legislației în vederea obținerii de avize, acorduri și autorizații necesare implementării activităților eligibile ale operațiunii ori din cerințele minime impuse de PNDR 2014 - 2020;
- c) sunt aferente, după caz: unor studii și/sau analize privind durabilitatea economică și de mediu, studiu de fezabilitate, proiect tehnic, document de avizare a lucrărilor de intervenție, întocmite în conformitate cu prevederile legislației în vigoare;
- d) sunt necesare în procesul de achiziții publice pentru activitățile eligibile ale operațiunii;
- e) sunt aferente activităților de coordonare și supervizare a execuției și recepției lucrărilor de construcții - montaj.

7. Condiții de eligibilitate

- Solicitantul trebuie să se încadreze în categoria beneficiarilor eligibili;
- Solicitantul trebuie să demonstreze asigurarea cofinanțării investiției

- Investiția trebuie să se realizeze în cadrul unei ferme cu o dimensiune economică de minimum 8.000 € SO;
- Investiția trebuie să se încadreze în cel puțin una din acțiunile eligibile prevăzute prin măsură;
- Investiția demonstrează utilitate și crează plusvaloare pentru exploatare;
- Investiția va fi precedată de o evaluare a impactului preconizat asupra mediului dacă aceasta poate avea efecte negative asupra mediului, în conformitate cu legislația în vigoare;
- În toate cazurile în care proiectul de investiții prevede și investiții în sisteme/echipamente de irigații la nivelul fermei, acestea sunt eligibile doar dacă sunt respectate condițiile specifice menționate în secțiunea "Alte aspecte relevante pentru înțelegerea măsurii."

Secțiunea „Alte aspecte relevante pentru înțelegerea măsurii” se regăsește în conținutul fișei tehnice a măsurii 4, din PNDR 2014-2020, condițiile aplicabile investițiilor eligibile în sisteme/ echipamente de irigații la nivel de fermă se vor detalia prin Ghidul Solicitantului. M1/2A.

- Solicitantul va demonstra că profitul mediu anual (ca medie a ultimilor trei ani fiscali) nu depășește de 4 ori valoarea sprijinului solicitat;
- În cazul procesării la nivel de fermă materia primă procesată va fi produs agricol (conform Anexei I la Tratat) și produsul rezultat va fi doar produs din Anexa I la Tratat. *Categoriile de solicitanți/beneficiari ai măsurii, restricționate de la finanțare, vor respecta prevederile HG nr. 226/2015 cu completările și modificările ulterioare.*

8. Criterii de selecție

- sectorul prioritar conform analizei socio-economice;
Sectorul prioritar conform analizei socio-economice precum: sectorul zootehnic (suine, bovine și păsări) și vegetal (cereale, plante oleaginoase și proteice, cartofi și legumicultură în spații protejate, inclusiv producere de material saditor);
- produse tradiționale;
- asocierea fermierilor, care dețin exploații de dimensiuni mici și/sau medii, în cadrul cooperativelor sau a grupurilor de producători constituite în baza legislației naționale în vigoare.

Modul de punctare a fiecărui criteriu de selecție se va detalia în Ghidul solicitantului.

9. Sume (aplicabile) și rata sprijinului

Rata sprijinului va fi de max. 90 % din valoarea eligibilă a proiectului (valoarea nerambursabilă) în conformitate cu Reg. (UE) nr. 1305/2013 Anexa II, și nu va depăși, indiferent de tipul acțiunii (investitei) sau al beneficiarului:

- pt achiziții simple - max. 40.000 €
- pt construcții montaj - max. 40.000 €

Valoarea sprijinului nerambursabil va fi de maximum 100 000 euro pentru achiziții de utilaje și echipamente și de maximum 200 000 euro pentru investiții cu construcții montaj. Se vor aplica regulile privind ajutorul de stat, dacă va fi cazul.

Valoarea minimă a unui proiect va fi de 5000 euro.

Informații detaliate privind: depunerea proiectelor, selecția, categoriile de beneficiari, costurile eligibile și neeligibile, termene - limită și condiții pentru depunerea cererilor de plată a avansului și a celor aferente tranșelor de plată, tipurile de documente, avize, autorizații sau studii, după caz, se vor detalia în Ghidul solicitantului.

10. Indicators de monitorizare Având în vedere ca masura se încadrează în domeniul de intervenție 2A, dar contribuie și la crearea de locuri de muncă, indicatorii de monitorizare sunt:

Domeniul de intervenție	Indicator de monitorizare	UM
2A	Numărul de exploatații agricole/beneficiari sprijiniți	Nr 2



FIȘA MĂSURII

Denumirea măsurii: Sprijin pentru tineri fermieri

Codul măsurii: M2/2B

Tipul măsurii: Sprijin forfetar

1. Descrierea generală a măsurii, inclusiv a logicii de intervenție a acesteia și a contribuției la prioritățile strategiei, la domeniile de intervenție, la Obiectivele transversale și a complementarității cu alte măsuri din SDL

În cadrul acestei sub-măsuri se va sprijini instalarea pentru prima dată a tinerilor fermieri, ca șefi/manageri ai unei exploatații agricole.

Instalarea ca tânăr fermier este un proces care implică realizarea unor etape, așa cum este descris mai jos. Acest proces trebuie să fi început și să fie încă în curs de desfășurare în momentul în care tânărul fermier depune cererea de finanțare pentru accesarea sprijinului acordat prin intermediul acestei sub-măsuri.

Justificare și corelare cu analiza SWOT a alegerii măsurii

Tendința de îmbătrânire al populației locale, implicit a celei care activează în domeniul agricol, dar și existența unei forțe de muncă disponibilă pe plan local, provenită mai ales din disponibilizările din sectorul industrial al orașelor învecinate, conduce la necesitatea stimulării tinerilor de a se orienta spre sectorul agricol, conducând astfel la revigorarea zonei GAL prin performanțe superioare ale agriculturii.

Obiectiv de dezvoltare rurală: confor art. 4 al Reg. (UE) nr. 1305/2013, principalul obiectiv al măsurii este: 1 - favorizarea competitivității agriculturii

Obiective specifice ale măsurii:

1. Dezvoltarea sectorului agricol printr-o mai buna utilizare a resurselor naturale și umane a factorilor de producție;

2. Dezvoltarea și lansarea mediului economic și de afaceri concomitent cu crearea de locuri de muncă în rândul populației din teritoriul Drumul Voievozilor, cât și sprijin pentru dezvoltarea și consolidarea inițiativelor antreprenoriale.

Intervenția prin această sub-măsură va conduce la creșterea numărului de tineri fermieri care încep pentru prima dată o activitate agricolă ca șefi/manageri de exploatație, care sunt încurajați să promoveze lanțurile scurte de aprovizionare, și, prin urmare, să devină competitivi și să își sporească gradul de orientare spre parteneriate

Măsura contribuie la prioritatea prevăzută la art. 5, Reg. (UE) nr. 1305/2013, P2- creșterea viabilității fermelor și a competitivității tuturor tipurilor de agricultură în toate regiunile și promovarea tehnologiilor agricole inovatoare și a gestionării durabile a pădurilor.

Măsura contribuie obiectivelor art. 19 din Reg. (UE) nr. 1305/2013 - Dezvoltarea exploatațiilor și a întreprinderilor.

Obiective transversale: inovare, mediu și climă

Măsura contribuie la domeniul de intervenție 2B - facilitarea intrării în sectorul agricol a unor fermieri calificați corespunzător și, în special, a reînnoirii generațiilor

Domenii complementare: 2A - Îmbunătățirea performanțelor economice a tuturor exploatațiilor agricole și facilitarea restructurării și modernizării exploatațiilor, în special în vederea sporirii participării pe piață și a orientării spre piață, precum și a diversificării activităților agricole;

6A - locuri de munca create.



Complementaritatea cu alte măsuri din SDL: M1, M4, M5 ,M7

M1 (tinerii fermieri pot fi beneficiari direcți ai măsurii M1), M4, M5 (tinerii fermieri pot beneficiari direcți ai măsurii M4 si M5 , își pot diversifica activitatea prin accesarea măsurii M4 si M5 in investii non agricole , M7 (beneficiarii măsurii M7 sunt si beneficiari direcți ai măsurii M2)

Sinergia cu alte măsuri din SDL: M1,M3

2. Valoarea adăugată a măsurii

Prin implementarea acestei măsuri se va aduce plusvaloare teritoriului GAL Drumul Voievozilor prin:

- valorificarea potențialului inovativ al tinerilor din zona GAL;
- creșterea nivelului de stabilitate a tinerilor în zonă (diminuarea tendinței migratorii a tinerilor);
- creșterea productivității sectorului agricol,

ceea ce relevă concordanța cu obiectivele SDL de dezvoltare a zonei.

3. Trimiteri la alte acte legislative

Legislație UE

Recomandarea 2003/361/CE din 6 mai 2003 privind definirea micro-întreprinderilor și a întreprinderilor mici și mijlocii;

R (CE) nr. 1242/2008 de stabilire a unei tipologiei comunitare pentru exploatații agricole;

R (UE) nr. 1303/2013 de stabilire a unor dispoziții comune privind Fondul european de dezvoltare regională, Fondul social european, Fondul de coeziune, Fondul european agricol pentru dezvoltare rurală și Fondul european pentru pescuit și afaceri maritime, precum și de stabilire a unor dispoziții generale privind Fondul european de dezvoltare regională, Fondul social european, Fondul de coeziune și Fondul european pentru pescuit și afaceri maritime;

Legislație Națională

Legea nr. 346/2004 privind stimularea înființării și dezvoltării întreprinderilor mici și mijlocii cu modificările și completările ulterioare;

Ordonanță de urgență nr. 44/2008 privind desfășurarea activităților economice de către persoanele fizice autorizate, întreprinderile individuale și întreprinderile familiale cu modificările și completările ulterioare;

Ordonanța Guvernului nr. 8/2013 pentru modificarea și completarea Legii nr. 571/2003 privind Codul fiscal și reglementarea unor măsuri financiar-fiscale cu modificările și completările ulterioare.

Ordonanța Guvernului nr. 129/2000 privind formarea profesională a adulților, aprobată cu modificări și completări prin Legea nr. 375/2002,

Ordonanța Guvernului nr.76/2004, cu modificările și completările ulterioare.

4. Beneficiari direcți/indirecți (grup țintă)

Beneficiari direcți:

- tânărul fermier așa cum este definit în art. 2 din R(UE) nr. 1305/2013 (o persoană cu vârsta de până la 40 de ani la momentul depunerii cererii, care deține competențele și calificările profesionale adecvate și care se stabilește pentru prima dată într-o exploatație agricolă ca șef al respectivei exploatații);

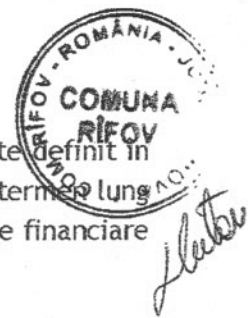

- persoană juridică cu mai mulți acționari unde un tânăr fermier, așa cum este definit în art. 2 din R(UE) nr. 1305/2013 se instalează și exercită un control efectiv pe termen lung în ceea ce privește deciziile referitoare la gestionare, la beneficii și la riscurile financiare legate de exploatare și deține cel puțin 50%+1 din acțiuni.

Beneficiari indirecti:

Fermierii care, din anumite motive, nu mai pot conduce eficient exploatarele agricole;
Populația activă care nu are locuri de muncă.

Grupul țintă este, în fapt, populația activă din zona GAL, ca beneficiari direcți sau indirecti.

5. Tip de sprijin

În conformitate cu prevederile art. 67 al Reg. (UE) nr. 1303/2013, sprijinul constă în:

- Sumă forfetară

6. Tipuri de acțiuni eligibile și neeligibile

Sprijinul se acordă în vederea facilitării stabilirii tînărului fermier în baza Planului de Afaceri (PA). Toate cheltuielile propuse în PA, inclusiv capitalul de lucru și activitățile relevante pentru implementarea corectă a PA aprobat pot fi eligibile, indiferent de natura acestora.

7. Condiții de eligibilitate

- Solicitantul trebuie să se încadreze în categoria microîntreprinderilor și întreprinderilor mici;
- Solicitantul deține o exploatare agricolă cu dimensiunea economică cuprinsă între 12.000 și 50.000 S.O. (valoare producție standard);
- Solicitantul prezintă un plan de afaceri;
- Solicitantul deține competențe și aptitudini profesionale,
- Solicitantul se angajează să devină fermier activ în termen de maximum 18 luni de la data instalării;

Alte angajamente

- Înaintea solicitării celei de-a doua tranșe de plată, solicitantul face dovada creșterii performanțelor economice ale exploatareii, prin comercializarea producției proprii în procent de minimum 20 % din valoarea primei tranșe de plată (cerința va fi verificată în momentul finalizării implementării planului de afaceri);
- În cazul în care exploatarea agricolă vizează creșterea animalelor, planul de afaceri va prevedea în mod obligatoriu amenajări de gestionare a gunoierului de grajd, conform normelor de mediu (cerința va fi verificată în momentul finalizării implementării planului de afaceri).

8. Criterii de selecție

- Principiul comasării exploatareilor, având în vedere numărul exploatareilor preluate integral;
- Principiul nivelului de calificare în domeniul agricol;
- Principiul sectorului prioritar care vizează sectorul zootehnic (bovine, apicultură, ovine și caprine) și vegetal (legumicultura, inclusiv producția de material săditor, pomicultura și producția de semințe);
- Principiul potențialului agricol care vizează zonele cu potențial determinate în baza studiilor de specialitate;
- Principiul raselor/ soiurilor autohtone

Principiile de selecție vor fi detaliate suplimentar în Ghidul solicitantului și vor avea în vedere prevederile art. 49 al R(UE) nr. 1305/2013 urmărind să asigure tratamentul egal al



solicitanților, o mai bună utilizare a resurselor financiare și direcționarea acestora în conformitate cu prioritățile Uniunii în materie de dezvoltare rurală.

De asemenea, principiile de selecție vor asigura dezvoltarea echilibrată a agriculturii din zona GAL, ponderea criteriilor de selecție realizându-se în funcție de nivelul de dezvoltare al sectoarelor prioritare identificate în strategia de dezvoltare locală.

9. Sume (aplicabile) și rata sprijinului

Sprijinul public nerambursabil se acordă pentru o perioadă de maxim trei/cinci (pentru sectorul pomicol) ani și este de maximum:

- 50.000 de euro pentru exploatațile între 30.000 € SO și 50.000 € SO;
- 40.000 de euro pentru exploatațile între 8.000 € SO și 29.999 SO.

Sprijinul pentru instalarea tinerilor fermieri se va acorda sub formă de primă în două tranșe, astfel:

- 75% din cuantumul sprijinului la semnarea deciziei de finanțare;
- 25% din cuantumul sprijinului se va acorda cu condiția implementării corecte a planului de afaceri, fără a depăși trei/cinci (pentru sectorul pomicol) ani de la semnarea deciziei de finanțare.

În cazul neimplementării corecte a planului de afaceri, sumele plătite, vor fi recuperate proporțional cu obiectivele nerealizate.

Implementarea planului de afaceri, inclusiv ultima plată, cât și verificarea finală nu vor depăși 5 ani de la decizia de acordare a sprijinului.

10. Indicatori de monitorizare

Având în vedere ca măsura se încadrează în domeniul de intervenție 2B, cu domeniu complementar 6A, indicatorii de monitorizare sunt:

Domeniul de intervenție	Indicator de monitorizare	UM
2B	Numărul de exploatații agricole/beneficiari sprijiniți	Nr 2
6A	Locuri de muncă create	Nr 1



FIȘA MĂSURII

Denumirea măsurii: Sprijin pentru dezvoltarea fermelor mici

Codul măsurii: M3/2A - îmbunătățirea performanței economice a tuturor exploatațiilor agricole și facilitarea restructurării și modernizării exploatațiilor, în special în vederea sporirii participării pe piață și a orientării spre piață, precum și a diversificării activităților agricole.

Tipul măsurii: sprijin forfetar

1. Descrierea generală a măsurii, inclusiv a logicii de intervenție a acesteia și a contribuției la prioritățile strategiei, la domeniile de intervenție, la Obiectivele transversale și a complementarității cu alte măsuri din SDL

Sprijinul acordat pentru fermele mici existente este un instrument menit să determine, în principal, transformarea structurală și deschiderea spre piață a fermelor mici cu potențial de a deveni întreprinderi agricole viabile, precum și de a crește capacitatea de a identifica noi oportunități de valorificare a producției acestora.

Scopul acestei măsuri este:

- Îmbunătățirea managementului exploatației agricole de mici dimensiuni;
 - Creșterea orientării către piață și a veniturilor exploatațiilor agricole de mici dimensiuni.
- Fermele mici sunt definite ca fiind exploatații agricole cu o dimensiune economică între 8.000 - 11.999 € SO.

Justificare și corelare cu analiza SWOT a alegerii măsurii

Din analiza diagnostic, ca și din analiza SWOT, rezultă că exploatațiile agricole din zona GAL sunt în general exploatații individuale, de mici dimensiuni, constituite în majoritate ca ferme de familie.

Deși există potențial natural pentru culturile agricole, s-a identificat o lipsă a resurselor umane specializate și formate, capabile să desfășoare activități agricole profesionale și eficiente și o lipsă a resurselor financiare necesare sprijinirii fermierilor din zonă.

Măsura adresată fermelor mici vine să sprijine financiar micii fermieri pentru revigorarea activității proprii, pentru transformarea structurală și deschiderea spre piață a fermelor mici cu potențial de a deveni întreprinderi agricole viabile, precum și de a crește capacitatea de a identifica noi oportunități de valorificare a producției acestora.

Obiectiv de dezvoltare rurală: conform art. 4 al Reg. (UE) nr. 1305/2013, obiectivul principal este: 1- de restructurare și creștere a viabilității exploatațiilor agricole

Obiective specifice ale măsurii:

- Dezvoltarea sectorului agricol printr-o mai bună utilizare a resurselor naturale și umane și a factorilor de producție;

- Promovarea, la nivelul comunității locale, a principiilor dezvoltării economice durabile, egalității de șanse, nediscriminării și respectării drepturilor omului.

Măsura contribuie la prioritatea/prioritățile prevăzute la art. 5, Reg. (UE) nr. 1305/2013: P2: creșterea viabilității fermelor și a competitivității tuturor tipurilor de agricultură în toate regiunile și promovarea tehnologiilor agricole inovatoare și a gestionării durabile a pădurilor.

Măsura contribuie obiectivelor art. 19 din Reg. (UE) nr. 1305/2013 - referitor la sprijinul acordat fermelor mici, așa cum sunt definite de statul membru, pentru transformarea structurală și deschiderea spre piață a fermelor mici cu potențial de a deveni întreprinderi agricole viabile, precum și de a crește capacitatea de a identifica noi oportunități de valorificare a producției acestora.



Măsura contribuie la domeniul de intervenție 2A - îmbunătățirea performanțelor economice a tuturor exploatațiilor agricole și facilitarea restructurării și modernizării exploatațiilor, în special în vederea sporirii participării pe piață și a orientării spre piață, precum și a diversificării activităților agricole.

Domenii complementare:

6A - facilitarea diversificării, a înființării și a dezvoltării de întreprinderi mici, precum și crearea de locuri de muncă

6B - încurajarea dezvoltării locale în zonele rurale

Complementaritatea cu alte măsuri din SDL: M4, M5, M7, M9

M4, M5 (fermieri își pot dezvolta activitatea prin accesarea măsurii M4 și M5 prin diversificarea activității în investiții non agricole), M7 (fermele mici -beneficiari ai M3 pot participa suplimentar și la constituirea unei cooperative agricole, societăți agricole sau ONG în calitate de beneficiari ai măsurii M7)

M9 (fermele mici pot fi beneficiari direcți sau indirecti ai măsurii BRANDUL DE GAL, M9)

Sinergia cu alte măsuri din SDL: M1, M2

2. Valoarea adăugată a măsurii

Srijinul acordat pentru fermele mici existente este un instrument menit să determine, în principal, transformarea structurală și deschiderea spre piață a fermelor mici cu potențial de a deveni întreprinderi agricole viabile, precum și de a crește capacitatea de a identifica noi oportunități de valorificare a producției acestora. Scopul acestei sub-măsuri este de a îmbunătăți managementului exploatației agricole și a crește orientarea către piață și a veniturilor exploatațiilor agricole de mici dimensiuni.

Valoarea adăugată a măsurii rezidă din atingerea obiectivelor prin implementare. Ea este relevantă pentru SDL deoarece se adresează unui număr relativ mare de fermieri din teritoriul GAL care se încadrează în categoria fermelor mici și, implicit, conduce la creșterea viabilității economice a acestora, cerând posibilitatea orientării spre piață a producției obținute.

3. Trimiteri la alte acte legislative

Legislație UE

R (CE) nr. 1242/2008 de stabilire a unei tipologii comunitare pentru exploatații agricole;

Recomandarea 2003/361/CE din 6 mai 2003 privind definirea micro-întreprinderilor și a întreprinderilor mici și mijlocii;

Legislație Națională

Lege Nr. 346/2004 privind stimularea înființării și dezvoltării întreprinderilor mici și mijlocii cu modificările și completările ulterioare;

Ordonanță de urgență nr. 44/2008 privind desfășurarea activităților economice de către persoanele fizice autorizate, întreprinderile individuale și întreprinderile familiale cu modificările și completările ulterioare.

Ordin nr. 22/2011 al Ministrului Agriculturii și Dezvoltării Rurale privind reorganizarea Registrului fermelor, care devine Registrul unic de identificare, în vederea accesării măsurilor reglementate de Politica Agricolă Comună;

Ordonanță de urgență nr. 43/2013 privind unele măsuri pentru dezvoltarea și susținerea fermelor de familie și facilitarea accesului la finanțare al fermierilor.

4. Beneficiari direcți/indirecti (grup țintă)



Beneficiarii direcți ai acestei măsuri sunt fermierii care au drept de proprietate și/sau drept de folosință pentru o exploatare agricolă care intră în categoria de fermă mică conform definiției relevante, cu excepția persoanelor fizice neautorizate.

5. Tip de sprijin

În conformitate cu prevederile art. 67 al Reg. (UE) nr. 1303/2013, sprijinul constă în:

- Sumă forfetară.

6. Tipuri de acțiuni eligibile și neeligibile

Sprijinul se acordă pentru ferma mică, cu scopul de a facilita dezvoltarea fermelor mici pe baza planului de afaceri (PA). Toate cheltuielile propuse în PA, inclusiv capitalul de lucru și activitățile relevante pentru implementarea corectă a PA aprobat, pot fi eligibile, indiferent de natura acestora.

7. Condiții de eligibilitate

- Solicitantul trebuie să se încadreze în categoria microîntreprinderilor și întreprinderilor mici;
- Solicitantul deține o exploatare agricolă cu dimensiunea economică cuprinsă între 8.000 - 11.999 € SO (valoarea producției standard);
- Exploatarea agricolă este înregistrată, conform prevederilor legislative naționale, cu cel puțin 24 de luni înainte de solicitarea sprijinului;
- Solicitantul prezintă un plan de afaceri;
- Solicitantul nu a beneficiat de sprijin anterior prin această sub-măsură din PNDR 2007-2013;
- O exploatare agricolă nu poate primi sprijin decât o singură dată în cadrul acestei sub-măsuri prin PNDR 2014-2020, în sensul că exploatarea nu poate fi transferată între doi sau mai mulți fermieri, beneficiari ai sprijinului prin această sub-măsură;
- Implementarea planului de afaceri trebuie să înceapă în termen de cel mult nouă luni de la data deciziei de acordare a sprijinului;

Alte angajamente

- Înaintea solicitării celei de-a doua tranșe de plată, solicitantul face dovada creșterii performanțelor economice ale exploatarei, prin comercializarea producției proprii în procent de minimum 20% din valoarea primei tranșe de plată (cerința va fi verificată în momentul finalizării implementării planului de afaceri);
- În cazul în care exploatarea agricolă vizează creșterea animalelor, planul de afaceri va prevedea obligatoriu platforme de gestionare a gunoierului de grajd, conform normelor de mediu (cerința va fi verificată în momentul finalizării implementării planului de afaceri).

8. Criterii de selecție

- Principiul nivelului de calificare în domeniul agricol (în funcție de nivelul de educație și/sau calificare în domeniul agricol);
- Principiul sectorului prioritar;
- Principiul fermelor de familie.

Principiile de selecție vor fi detaliate suplimentar în Ghidul solicitantului și vor avea în vedere prevederile art. 49 al R(UE) nr. 1305/2013, urmărind să asigure tratamentul egal al solicitanților, o mai bună utilizare a resurselor financiare și direcționarea acestora în conformitate cu prioritățile Uniunii în materie de dezvoltare rurală.

9. Sume (aplicabile) și rata sprijinului

Sprijinul public nerambursabil se acordă pentru o perioadă de maximum trei/cinci (pentru sectorul pomicol) ani.



Sprrijinul public nerambursabil este de maximum 15.000 de euro pentru agricultură.

Sprrijinul pentru dezvoltarea fermelor mici se va acorda sub formă de primă în două tranșe, astfel:

- 75% din cuantumul sprrijinului la semnarea deciziei de finanțare;
- 25% din cuantumul sprrijinului se va acorda cu condiția implementării corecte a planului de afaceri, fără a depăși trei/cinci ani de la semnarea deciziei de finanțare.

În cazul neimplementării corecte a planului de afaceri, sumele plătite, vor fi recuperate proporțional cu obiectivele nerealizate.

Implementarea planului de afaceri inclusiv ultima plata cat si verificarea finala nu vor depasi 5 ani de la decizia de acordare a sprrijinului.

10. Indicatori de monitorizare

Avînd în vedere ca masura se încadrează în domeniul de intervenție 2A, cu domenii complementare 6A și 6B, indicatorii de monitorizare sunt:

Domeniul de intervenție	Indicator de monitorizare	UM
2A	Numărul de exploatații agricole/beneficiari sprrijiniți	Nr 2



FIȘA MĂSURII

Denumirea măsurii: Sprijin pentru demararea de afaceri cu activități neagricole în zonele rurale Codul măsurii: M4/6A

Tipul măsurii: Sprijin forfetar

1. Descrierea generală a măsurii, inclusiv a logicii de intervenție a acesteia și a contribuției la prioritățile strategiei, la domeniile de intervenție, la Obiectivele transversale și a complementarității cu alte măsuri din SDL

În cadrul acestei măsuri se va acorda sprijin pentru facilitarea diversificării prin înființarea și dezvoltarea de microîntreprinderi și întreprinderi mici în sectorul non-agricol din zonele rurale, în vederea unei dezvoltări economice durabile; creării de locuri de muncă și reducerii sărăciei în spațiul rural.

Sprijinul va viza crearea de noi activități non-agricole, în special, pentru fermierii de mici dimensiuni sau membrii familiilor lor și în general, pentru micii întreprinzători din mediul rural, acordându-se prioritate sectoarelor cu potențial ridicat de dezvoltare identificate în AP, în concordanță cu Strategia Națională de Competitivitate.

Această submăsură vizează:

- diversificarea economiei rurale prin creșterea numărului de microîntreprinderi și întreprinderi mici în sectorul non-agricol, dezvoltarea serviciilor și crearea de locuri de muncă în spațiul rural;
- încurajarea menținerii și dezvoltării activităților meșteșugărești tradiționale.

Justificare și corelare cu analiza SWOT a alegerii măsurii

Alegerea măsurii privind deschiderea de noi perspective de dezvoltare economică a actorilor locali este relevantă în cadrul SDL și este justificată prin:

- Existența unui număr ridicat al populației apte de muncă;
- Existența unui proces de atenuare a tendinței de reducere demografică;
- Slaba diversitate a activităților economice din afara sectorului agricol în zona;
- Posibilități de dezvoltare economică datorită localizării în apropierea unui mare oraș;
- Oferirea unor alternative privind sursele de venit ale locuitorilor din zonă;
- Creșterea gradului de atractivitate a zonei pentru potențiali investitori și îmbunătățirea calității vieții.

Obiectiv de dezvoltare rurală: conform art. 4 al Reg. (UE) nr. 1305/2013, principalul obiectiv al măsurii este: 3 - diversificarea activităților economice, crearea de locuri de muncă, îmbunătățirea infrastructurii și pentru îmbunătățirea calității vieții în zonele rurale.

Obiective specifice ale măsurii: Măsura se încadrează în următoarele obiective de dezvoltare locală:

- Dezvoltarea și relansarea mediului economic și de afaceri concomitent cu crearea de noi locuri de muncă în rândul populației din teritoriul DRUMUL VOIEVOZILOR, cât și sprijin pentru dezvoltarea și consolidarea inițiativelor antreprenoriale;

- Promovarea la nivelul comunităților locale a principiilor dezvoltării economice durabile, egalității de șanse, nediscriminării și respectării drepturilor omului.

Măsura contribuie la prioritatea prevăzută la art. 5, Reg. (UE) nr. 1305/2013, P6 - promovarea incluziunii sociale, a reducerii sărăciei și a dezvoltării economice în zonele rurale, ca prioritate principală, în complementar cu prioritatea P5 - promovarea



utilizării eficiente a resurselor și sprijinirea tranziției către o economie cu emisii reduse de carbon și rezistentă la schimbările climatice în sectoarele agricol, alimetar și silvic.
Măsura contribuie la obiectivele art. 19, lit (a) alin. (ii) din Reg. (UE) nr. 1305/2013
activități neagricole în zone rurale.

Obiective transversale: mediu și climă, inovare

Măsura contribuie la domeniul de intervenție 6A - facilitarea diversificării, a înființării și a dezvoltării de întreprinderi mici, precum și crearea de locuri de muncă.

Domenii de intervenție complementare:

- 5C - facilitarea furnizării și utilizării surselor regenerabile de energie, a subproduselor, a deșeurilor, a reziduurilor și a altor materii prime nealimentare, în scopul bioeconomiei;

- 5D - reducerea emisiilor de gaze cu efect de seră și de amoniac în agricultură.

Complementaritatea cu alte măsuri din SDL: M1, M2, M3_M 6

(fermierii, micii și tinerii fermieri, ca beneficiari direcți ai măsurilor M1 M2, și M3, sunt beneficiari direcți și pentru măsura M4; de asemenea, beneficiarii măsurii M4 sunt și beneficiarii indirecti ai M6 prin care se finanțează investiții de utilitate publică)

Sinergia cu alte măsuri din SDL: M5, M6_M8, M9,

2. Valoarea adăugată a măsurii

Măsura contribuie la stimularea activităților economice noi din sfera serviciilor pentru populație sau pentru alte activități economice non-agricole din teritoriul GAL, dezvoltarea resurselor umane și utilizarea de know-how și, implicit, crearea de noi locuri de muncă. Prin aceste contribuții, măsura se dovedește relevantă pentru atingerea obiectivelor SDL.

3. Trimiteri la alte acte legislative

Legislația națională cu incidență în domeniile activităților neagricole propuse de solicitanți pentru finanțare prin implementarea SDL;

Legislația europeană cu incidență în domeniul finanțării prin FEADR - măsura LEADER a proiectelor incluse în SDL.

4. Beneficiari direcți/indirecti (grup țintă)

Beneficiari direcți:

o fermieri sau membri ai unei gospodării agricole care își diversifică activitatea prin înființarea unei activități non-agricole pentru prima dată în spațiul rural_authorized cu statut minim de PFA , inclusiv ca beneficiari direcți ai măsurii M1 , M 2 și M3;

o Micro-întreprinderi și întreprinderi mici existente din spațiul rural al GAL, care își propun activități non-agricole, pe care nu le-au mai efectuat până la data aplicării de sprijin;

o Micro-întreprinderi și întreprinderi mici noi, înființate în anul depunerii cererii de finanțare sau cu o vechime de maximum 3 ani fiscali, care nu au desfășurat activități până în momentul depunerii acesteia;

Nu sunt eligibile persoanele fizice neautorizate.

Beneficiari indirecti:

Persoanele din categoria populației active aflate în căutarea unui loc de muncă.

5. Tip de sprijin

Sprijinul va fi acordat sub forma de suma forfetară pentru finanțarea de noi activități non-agricole în mediul rural pe baza unui plan de afaceri.

6. Tipuri de acțiuni eligibile și neeligibile

Antet



Costuri eligibile:

Sprrijinul se acordă pentru activitățile prevăzute pentru îndeplinirea obiectivelor în cadrul Planului de Afaceri (PA). Toate cheltuielile propuse prin PA, inclusiv capital de lucru și capitalizarea întreprinderii și activitățile relevante pentru implementarea corectă a PA aprobat, pot fi eligibile, indiferent de natura acestora.

Costuri neeligibile:

Nu sunt eligibile cheltuielile cu achiziționarea de utilaje și echipamente agricole aferente activității de prestare de servicii agricole, în conformitate cu Clasificarea Activităților din Economia Națională, precum și producerea și comercializarea produselor din Anexa I din Tratat.

7. Condiții de eligibilitate

- Solicitantul trebuie să se încadreze în categoria beneficiarilor eligibili;
- Solicitantul trebuie să prezinte un plan de afaceri;
- Obiectivul trebuie să se încadreze în cel puțin unul dintre tipurile de activități sprijinite prin sub-măsură;
 - Sediul social și punctul/punctele de lucru trebuie să fie situate în spatiul rural în teritoriul GAL iar activitatea va fi desfășurată în teritoriul GAL;
 - Implementarea planului de afaceri trebuie să înceapă în cel mult 9 luni de la data notificării de primire a sprijinului.

Alte angajamente

- Înaintea solicitării celei de-a doua tranșe de plată, solicitantul face dovada desfășurării activităților comerciale prin producția comercializată sau prin activitățile prestate, în procent de minim 30% din valoarea primei tranșe de plată (cerința va fi verificată în momentul finalizării implementării planului de afaceri);

8. Criterii de selecție

- Principiul utilizării energiei din surse regenerabile;
- Principiul diversificării activității agricole a fermierilor/membrilor gospodăriei agricole către activități non agricole
 - Principiul prioritizării sectoarelor cu potențial de creștere -textile și pielărie ,industrii creative și culturale ,inclusiv mesesuguri ,activitati de servicii in tehnologia informatiei,agroturism,servicii pentru populatia din Gal
 - Principiul stimulării activităților turistice prin prioritizarea activităților agroturistice desfășurate în zonele arii naturale protejate.
 - Principiul stimulării unui nivel ridicat de calitate al planului de afaceri, care va fi stabilit în funcție de producția comercializată sau activitățile prestate, în procent de peste 30% din valoarea primei tranșe de plată.

Principiile de selecție vor fi detaliate suplimentar în Ghidul solicitantului, urmărind să asigure tratamentul egal al solicitanților, o mai bună utilizare a resurselor financiare și direcționarea acestora în conformitate cu prioritățile Uniunii în materie de dezvoltare rurală.

9. Sume (aplicabile) și rata sprijinului

Cuantumul sprijinului este de maximum 50.000 de euro/proiect, cu posibilitatea majorării sprijinului până la valoarea de 70.000 de euro/proiect în cazul activităților productive, servicii medicale ,sanitar -veterinare și de agroturism.

Sprrijinul pentru înființarea de activități non-agricole în zone rurale se va acorda, sub formă de primă, în două tranșe astfel:

- 70% din cuantumul sprijinului la semnarea deciziei de finanțare;

Mădă



• 30% in cuantumul sprijinului se va acorda cu condiția implementării corecte a planului de afaceri, fără a depăși cinci ani de la semnarea deciziei de finanțare. Perioada de implementare a Planului de Afaceri este de maximum 5 ani si include controlul implementării corecte precum și plata ultimei tranșe.

În cazul neimplementării corecte a planului de afaceri, sumele plătite, vor fi recuperate proporțional cu obiectivele nerealizate.

Sprijinul se va acorda cu respectarea prevederilor Regulamentului (CE) nr. 1407/2013 și în baza Ordinului MADR nr. 1731/2015. Sprijinul financiar acordat unui beneficiar, cumulat cu alte finanțări nerambursabile pentru alte activitati, cu excepția celor agricole, nu va depăși 200.000 euro/beneficiar pe durata a trei exerciții financiare consecutive, cu excepția întreprinderilor unice care efectuează transport de mărfuri în contul terților sau contra cost, pentru care sprijinul nu depășește suma de 100.000 euro pe durata a trei exerciții financiare consecutive.

Ajutorul *de minimis* se va acorda sub forma de finanțare nerambursabilă și se va plăti eșalonat, în tranșe, pe etape de implementare a proiectului

10. **Indicatori de monitorizare** Având în vedere că măsura se încadrează în domeniul de intervenție 6A, cu domeniu complementar 6B, indicatorii de monitorizare sunt:

Domeniul de intervenție	Indicator de monitorizare	UM
6A	Locuri de muncă create	Nr 1



FIȘA MĂSURII

Denumirea măsurii: dezvoltarea de activități non-agricole

Codul măsurii: M5/6A

Tipul măsurii: Investiții

1. Descrierea generală a măsurii, inclusiv a logicii de intervenție a acesteia și a contribuției la prioritățile strategiei, la domeniile de intervenție, la Obiectivele transversale și a complementarității cu alte măsuri din SDL

În conformitate cu nevoile identificate și din analiza SWOT din SDL, există o serie de nevoi pentru investiții în alte sectoare economice decât sectorul agricol din zona acoperită de cele 6 UAT, în scopul diversificării activităților din spațiul rural. Sprijinul acordat prin această măsură va contribui la promovarea diversificării activităților către activități non-agricole în cadrul microîntreprinderilor și întreprinderilor mici și, implicit, prin crearea de locuri de muncă, obținerea de venituri alternative pentru populația din mediul rural și reducerea gradului de dependență față de sectorul agricol. Gradul relativ scăzut de dotare și tehnologiile depășite utilizate în majoritatea exploatațiilor agricole și a unităților de profil, se reflectă în nivelul redus al productivității muncii din sector și în calitatea produselor. Prin urmare, se impune introducerea de tehnologii noi, moderne și prietenoase cu mediul (acoperite de secțiunea privind contribuția măsurii la DI menționat mai jos) care să contribuie la creșterea nivelului global de performanță al exploatațiilor.

De asemenea există o gamă variată de potențiale resurse de producție a energiei regenerabile din agricultură (resturile vegetale rezultate în urma recoltării produselor agricole sau deșeurile rezultate din creșterea animalelor), însă nivelul de utilizare și valorificare este redus ca urmare a limitărilor tehnologice, a eficienței economice și a restricțiilor de mediu. Aceste resurse, alături de celelalte resurse regenerabile (energia solară, eoliană, geotermală etc), pot fi folosite pentru a obține energie regenerabilă care să fie utilizată în propriul proces productiv al întreprinderii, contribuind, în acest fel, la reducerea costurilor cu energia (electricitatea și agentul termic) și pentru a contribui la eforturile de dezvoltare a unei economii cu emisii reduse de carbon.

Justificare și corelare cu analiza SWOT a alegerii măsurii

Sprijinul acordat prin această măsură va contribui la diversificarea activităților din spațiul GAL, în domeniile identificate ca mai puțin dezvoltate, dar cu posibilități de modernizare sau revigorare, așa cum este relevat în analiza SWOT.

Implementarea acestei măsuri este necesară pentru stimularea mediului de afaceri din spațiul GAL, prin susținerea financiară a întreprinzătorilor care modernizează și/sau dezvoltă întreprinderile existente. Măsură contribuie la:

- ocuparea unei părți din excedentul de forță de muncă existent,
- diversificarea economiei rurale,
- creșterea nivelului de trai,
- scăderea sărăciei,
- combaterea excluderii sociale.

Obiectivul de dezvoltare rurală: conf art. 4 al Reg (UE) nr. 1305/2013, măsura se încadrează în obiectivul 3 - de diversificare a activităților economice, crearea de locuri de muncă, îmbunătățirea infrastructurii și serviciilor pentru îmbunătățirea calității vieții în zonele rurale.

Obiective transversale: mediu și climă, inovare

Obiective specifice ale măsurii:



- îmbunătățirea condițiilor de viață pentru populație, asigurarea accesului la serviciile de bază și protejarea mștenirii culturale și naturale din spațiul GAL, în vederea realizării unei dezvoltări durabile;
- dezvoltarea și relansarea mediului economic și de afaceri, concomitent cu crearea de noi locuri de muncă în rândul populației din teritoriul GAL, cât și sprijin pentru dezvoltarea și consolidarea inițiativelor antreprenoriale;
- promovarea, la nivelul comunității locale, a principiilor dezvoltării durabile, egalității de șanse, nediscriminării și respectării drepturilor omului.

Intervenția prin această măsură va conduce la o dezvoltare zonală echilibrată a economiilor și comunităților rurale, inclusiv crearea și menținerea de locuri de muncă.

Măsura contribuie la prioritatea prevăzută la art. 5, Reg. (UE) nr. 1305/2013, P6 - promovarea incluziunii sociale, a reducerii sărăciei și a dezvoltării economice în zonele rurale.

Măsura contribuie obiectivelor art. 19, lit (a) alin. (ii) din Reg. (UE) nr. 1305/2013 - activități neagricole în zone rurale.

Obiective specifice:

- Dezvoltarea și relansarea mediului economic și de afaceri concomitent cu crearea de noi locuri de muncă în rândul populației din teritoriul Drumul Voievozilor, cât și sprijin pentru dezvoltarea și consolidarea inițiativelor antreprenoriale;
- Promovarea la nivelul comunităților locale a principiilor dezvoltării economice durabile, egalității de șanse, nediscriminării și respectării drepturilor omului.

Măsura contribuie la domeniul de intervenție 6A - facilitarea diversificării, a înființării și a dezvoltării de întreprinderi mici, precum și crearea de locuri de muncă. (se menționează domeniul principal de intervenție al măsurii, unul din cele prevăzute la art. 5 al reg 1305/2013.

Domenii complementare: 6B - încurajarea dezvoltării locale în zonele rurale.

În cadrul acestei sub-măsuri se va acorda sprijin pentru facilitarea diversificării prin înființarea și dezvoltarea de microîntreprinderi și întreprinderi mici în sectorul non-agricol din zonele rurale, în vederea unei dezvoltări economice durabile, creării de locuri de muncă și reducerii sărăciei în spațiul rural.

Această submăsură vizează, printre altele:

- Investiții pentru producerea și comercializarea produselor non-agricole;
- Investiții pentru activități meșteșugărești;
- Investiții legate de furnizarea de servicii;
- Investiții pentru activități de artizanat și alte activități tradiționale non-agricole;
- Infrastructura de primire turistică.

Măsura contribuie la prioritățile prevăzute la art. 5, Reg. (UE) nr. 1305/2013:

- **P6:** Promovarea incluziunii sociale, a reducerii sărăciei și a dezvoltării economice în zonele rurale;
- **Complementar - P5:** Promovarea utilizării eficiente a resurselor și sprijinirea tranziției către o economie cu emisii reduse de carbon și rezistentă la schimbările climatice în sectoarele agricol, alimentar și silvic.

Măsura contribuie obiectivelor art. 19 din Reg. (UE) nr. 1305/2013.

Măsura contribuie direct la domeniul de intervenție 6A - crearea de locuri de muncă.



Domenii de intervenție complementare: 6B - încurajarea dezvoltării locale rurale

5C - facilitatea furnizării și utilizării surselor regenerabile de energie, a subproduselor, a deșeurilor, a reziduurilor și a altor materii prime nealimentare, în scopul bioeconomiei.

Complementaritatea cu alte măsuri din SDL: M1, M2, M3, M4, M6

Complementaritatea cu alte măsuri din SDL: M1, M2, M3 (fermierii, beneficiarii ai măsurilor M1, M2, M3 sunt și beneficiari direcți ai măsurii M5, pentru diversificarea activității de baza prin dezvoltarea unor activități non-agricole), M4 (beneficiarii direcți ai măsurii descrise în prezenta fișă beneficiază pot fi și beneficiarii direcți ai măsurii M4, M6 (beneficiarii direcți ai măsurii M5 sunt și beneficiari indirecti ai măsurii M6 ca măsură pentru finanțarea infrastructurii locale).

Sinergia cu alte măsuri din SDL: M4, M6, M8, M9

2. Valoarea adăugată a măsurii

Având în vedere că zona acoperită de GAL "Drumul Voievozilor" are o suprafață majoritar agricolă, iar activitatea preponderentă a locuitorilor este agricultura, prin implementarea măsurii M5/6A în cadrul SDL se aduce un aport substanțial în dezvoltarea economică în zonă. Măsura contribuie la stimularea activităților economice din sfera serviciilor pentru populație sau pentru alte activități economice non-agricole din teritoriul GAL. De asemenea, contribuie la dezvoltarea resurselor umane și utilizarea de know-how. Prin creșterea veniturilor populației este evidențiată plusvaloarea teritoriului GAL. Este o măsură care contribuie la crearea de noi locuri de muncă pentru persoanele apte de muncă din teritoriul GAL.

3. Trimiteri la alte acte legislative

Legislație UE

- Recomandarea 2003/361/CE din 6 mai 2003 privind definirea micro-întreprinderilor și a întreprinderilor mici și mijlocii.
- R (UE) nr. 1407/2013 privind aplicarea art. 107 și 108 din Tratatul privind funcționarea Uniunii Europene referitor la ajutoarele de minimis.
- Comunicarea Comisiei nr. 2008/C155/02 cu privire la aplicarea art. 87 și 88 din Tratatul CE privind ajutoarele de stat sub formă de garanții;
- Linii directe comunitare privind ajutorul de stat pentru salvarea și restructurarea întreprinderilor aflate în dificultate

Legislație Națională

- Ordonanță de urgență nr. 44/2008 privind desfășurarea activităților economice de către persoanele fizice autorizate, întreprinderile individuale și întreprinderile familiale cu modificările și completările ulterioare;

4. Beneficiari direcți/indirecti (grup țintă)

Grupul țintă al măsurii este constituit populația din zona GAL.

Beneficiarii direcți ai măsurii sunt:

- micro-întreprinderi și întreprinderi mici cu profil non-agricol, existente și nou înființate din teritoriul GAL;
- fermieri sau membrii unor gospodării agricole care își diversifică activitatea de bază agricolă prin dezvoltarea unei activități non-agricole în zona GAL în cadrul întreprinderii deja existente încadrabile în microîntreprinderi și întreprinderi mici, cu excepția persoanelor fizice neautorizate.



Beneficiarii indirecti sunt persoanele din categoria populației active aflate în căutarea unui loc de muncă, dar și, prin valorificarea producției realizate de beneficiarii direcți, și prin creșterea veniturilor din agricultură, toți locuitorii din zona GAL.

5. Tip de sprijin

În conformitate cu prevederile art. 67 al Reg. (UE) nr. 1303/2013, sprijinul constă în:

- Rambursarea costurilor eligibile suportate și plătite efectiv;
- Plăți în avans, cu condiția constituirii unei garanții bancare sau a unei garanții echivalente corespunzătoare procentului de 100% din valoarea avansului, în conformitate cu art. 45 (4) și art. 63 ale Reg. (UE) nr. 1305/2013.

6. Tipuri de acțiuni eligibile și neeligibile

Tipuri de acțiuni eligibile:

Sprijinul se acordă pentru activitățile prevăzute pentru îndeplinirea obiectivelor din cadrul Planului de Afaceri (PA).

Domeniile de diversificare acoperite în cadrul măsurii sunt:

- Activități de producție (ex: fabricarea produselor textile, îmbrăcăminte, articole de marochinărie, articole de hârtie și carton; fabricarea produselor chimice, farmaceutice; activități de prelucrare a produselor lemnoase; industrie metalurgică, fabricare construcții metalice, mașini, utilaje și echipamente; fabricare produse electrice, electronice, producție de combustibil din biomasă -ex.: fabricare de peleți) în vederea comercializării, producerea și utilizarea energiei din surse regenerabile pentru desfășurarea propriei activități, ca parte integrantă a proiectului etc.;
- Activități meșteșugărești (ex: activități de artizanat și alte activități tradiționale non-agricole (ex: olărit, brodat, prelucrarea manuală a fierului, lânii, lemnului, pielii etc.);
- Activități turistice (ex: servicii agroturistice de cazare, servicii turistice de agrement și alimentație publică);
- Servicii (ex: medicale, sociale, sanitar-veterinare; reparații mașini, unelte, obiecte casnice; consultanță, contabilitate, juridice, audit; servicii în tehnologia informației și servicii informatice; servicii tehnice, administrative, alte servicii destinate populației din spațiul rural etc.).

Cheltuielile privind costurile generale ale proiectului sunt eligibile dacă îndeplinesc cumulativ următoarele condiții:

- a) dacă respectă prevederile art. 45 din regulament;
- b) sunt prevăzute sau rezultă din aplicarea legislației în vederea obținerii de avize, acorduri și autorizații necesare implementării activităților eligibile ale operațiunii ori din cerințele minime impuse de PNDR 2014 - 2020;
- c) sunt aferente, după caz: unor studii și/sau analize privind durabilitatea economică și de mediu, studiu de fezabilitate, proiect tehnic, document de avizare a lucrărilor de intervenție, întocmite în conformitate cu prevederile legislației în vigoare;
- d) sunt necesare în procesul de achiziții publice pentru activitățile eligibile ale operațiunii;
- e) sunt aferente activităților de coordonare și supervizare a execuției și recepției lucrărilor de construcții - montaj.

Nu sunt eligibile utilaje și echipamente second-hand.



7. Condiții de eligibilitate

- Solicitantul trebuie să se încadreze în categoria beneficiarilor eligibili;
- Investiția trebuie să se încadreze în cel puțin unul din tipurile de sprijin prevăzute prin măsură;
- Solicitantul trebuie să își desfășoare activitatea aferentă investiției finanțate în spațiul GAL;
- Solicitantul trebuie să demonstreze capacitatea de a asigura cofinanțarea investiției;
- Viabilitatea economică a investiției trebuie să fie demonstrată pe baza prezentării unei documentații tehnico-economice;
- Întreprinderea nu trebuie să fie în dificultate în conformitate cu Linile directoare privind ajutorul de stat pentru salvarea și restructurarea întreprinderilor în dificultate;
- Investiția va fi precedată de o evaluare a impactului preconizat asupra mediului și dacă aceasta poate avea efecte negative asupra mediului, în conformitate cu legislația în vigoare, dacă este cazul.

8. Criterii de selecție

Principiul diversificării activității agricole a fermierilor/membrilor gospodăriei agricole către activități non-agricole

Principiul prioritizării sectoarelor cu potențial de creștere

Principiul derularii activităților anterioare ca activitate generală de management a firmei, pentru o mai bună gestionare a activității economice.

Principiile de selecție vor fi detaliate suplimentar în Ghidul solicitantului și vor avea în vedere prevederile art. 49 al R (UE) nr. 1305/2013 urmărind să asigure tratamentul egal al solicitanților, o mai bună utilizare a resurselor financiare și direcționarea acestora în conformitate cu prioritățile Uniunii în materie de dezvoltare rurală.

Modul de punctare a fiecărui criteriu de selecție se va detalia în Ghidul solicitantului.

9. Sume (aplicabile) și rata sprijinului

Sprijinul public nerambursabil va respecta prevederile R (CE) nr.1407/2013 cu privire la sprijinul de minimis și nu va depăși 200.000 de euro/beneficiar pe 3 ani fiscali.

Intensitatea sprijinului public nerambursabil este de până la 90% din valoarea eligibilă a proiectului.

10. Indicatori de monitorizare

Având în vedere ca măsura se încadrează în domeniul de intervenție 6A, cu domenii complementare 5C și 6B, indicatorii de monitorizare sunt:

Domeniul de intervenție	Indicator de monitorizare	UM
6A	Locuri de muncă create	Nr 2



FIȘA MĂSURII

Denumirea măsurii: Investiții în infrastructura locală

Codul măsurii: M6/6B

Tipul măsurii: Investiții

1. Descrierea generală a măsurii, inclusiv a logicii de intervenție a acesteia și a contribuției la prioritățile strategiei, la domeniile de intervenție, la Obiectivele transversale și a complementarității cu alte măsuri din SDL

Zona GAL Drumul Voievozilor, conform analizei diagnostic, este o zonă cu potențial de creștere în toate sectoarele economice, inclusiv în sectorul agricol, dar pentru care este necesară îmbunătățirea infrastructurii locale.

În conformitate cu descrierea teritoriului, GAL Drumul Voievozilor cuprinde 6 comune care acoperă 226,29 km² și 29 495 locuitori. Dezvoltarea economică și socială durabilă a zonei este indispensabil legată de îmbunătățirea infrastructurii.

În analiza nevoilor au fost identificate următoarele aspecte relevante pentru dezvoltarea spațiului rural local:

- dezvoltarea infrastructurii rutiere de bază și a serviciilor în zonele rurale;
- crearea de locuri de muncă în mediul rural;
- conservarea moștenirii rurale și a tradițiilor locale;
- reducerea gradului de sărăcie și a riscului de excludere socială.

Crearea și modernizarea infrastructurii locale constituie un element de bază pentru comunitatea rurală. Aceasta este necesară pentru a asigura condiții de sănătate, protecția mediului, accesibilitatea și, în general, condiții optime de trai. Infrastructura asigură, de asemenea, premisele pentru dezvoltarea unei economii rurale competitive.

În urma nevoilor identificate, pentru noua perioadă de programare se are în vedere modernizarea infrastructurii de interes local, întrucât acestea, împreună, pot contribui la eforturile comune de asigurare a unei dezvoltări durabile în comunitatea rurală.

Rezultatul acestor investiții va fi o infrastructură locală care va contribui la diminuarea tendințelor de declin social și economic și la îmbunătățirea nivelului de trai în zonele rurale.

Sprejiniul acordat dezvoltării infrastructurii de bază, în special, a celei rutiere, este esențial pentru dezvoltarea economică a zonelor rurale. O infrastructură îmbunătățită permite afacerilor din mediul rural să se dezvolte și încurajează spiritul antreprenorial și inovator.

Justificare și corelare cu analiza SWOT a alegerii măsurii

Măsura este justificată pentru diminuarea sau eliminarea punctelor slabe identificate în analiza SWOT, cum ar fi: infrastructura rutieră slab dezvoltată; dotările insuficiente ale infrastructurii sociale, educaționale, culturale în apropierea și pe cuprinsul teritoriului GAL; atractivitatea redusă pentru turism. De asemenea, măsura vine să valorifice oportunitățile de dezvoltare a zonei prin dezvoltarea infrastructurii la un nivel care să permită susținerea unei activități economice și comerciale intense, să completeze investițiile sprijinite la nivel județean și regional.

Dinamica ascendentă a agenților economici în activitatea de transporturi va fi susținută numai de o infrastructură modernizată, care să facă față nevoilor locale de dezvoltare economică în zonă.

Măsura va contribui la îmbunătățirea și/sau extinderea serviciilor locale de bază destinate populației rurale din zona GAL.



Cum se cunoaște că o infrastructură bine dezvoltată are un rol foarte important în dezvoltarea economică, măsura prezintă un interes deosebit pentru SDL și vine în sprijinul implementării eficiente a tuturor celorlalte măsuri.

Obiectiv de dezvoltare rurală: 3 - Diversificarea activităților economice, crearea de locuri de muncă, îmbunătățirea infrastructurii și serviciilor pentru îmbunătățirea calității vieții în zonele rurale, conform art. 4 al Reg. (UE) nr. 1305/2013.

Obiective specifice ale măsurii:

- Promovarea la nivelul comunității locale, prin acțiunile întreprinse, a principiilor dezvoltării durabile, egalității de șanse, nediscriminării și respectării drepturilor omului;

- Îmbunătățirea condițiilor de viață pentru populație, asigurarea accesului la serviciile de bază și protejarea moștenirii culturale și naturale din spațiul GAL în vederea realizării unei dezvoltări durabile.

Măsura contribuie la prioritatea prevăzută la art. 5, Reg. (UE) nr. 1305/2013: P6 - promovarea incluziunii sociale, a reducerii sărăciei și a dezvoltării economice în zonele rurale.

Măsura contribuie obiectivelor art. 20 - Servicii de bază și reînnoirea satelor în zonele rurale - din Reg. (UE) nr. 1305/2013.

Măsura contribuie la domeniul de intervenție 6B - Încurajarea dezvoltării locale în zonele rurale.

Contribuția la temele orizontale

Mediu și climă; Inovare

Complementaritate cu alte măsuri din SDL: M1, M2, M3, M4, M5, M7, M8

Beneficiarii directi ai masurilor M1, M2, M3, M4, M5, M7, in calitate de investitori locali sunt si beneficiari indirecti ai masurii M6 cat si populatia din GAL.

UAT ca beneficiar direct al M6 este si beneficiar direct al Masurii M8.

Sinergia cu alte măsuri din SDL: M4, M5, M8, M9

2. Valoarea adăugată a măsurii

Sprajinul acordat dezvoltării infrastructurii rutiere este esențial pentru dezvoltarea economică a zonelor rurale. O infrastructură îmbunătățită permite afacerilor din mediul rural să se dezvolte și încurajează spiritul antreprenorial și inovator.

Infrastructura rutieră constituie suportul pentru dezvoltarea tuturor sectoarelor economice, conduce la creșterea confortului în spațiul rural simultan cu diminuarea costurilor în toate domeniile de activitate. Cumulul efectelor unei infrastructuri modernizate conduce la dezvoltarea economică a zonei, implicit la reducerea sărăciei, astfel încât măsura este foarte relevantă în atingerea obiectivelor de dezvoltare așa cum sunt motivate în SDL.

3. Trimiteri la alte acte legislative

Legislație europeană

- R (UE) nr. 1407/2013 privind aplicarea art. 107 și 108 din Tratatul privind funcționarea Uniunii Europene referitor la ajutoarele de minimis.

- R(UE) nr. 1303/2013 de stabilire a unor dispoziții comune privind Fondul european de dezvoltare regională, Fondul social european, Fondul de coeziune, Fondul european agricol pentru dezvoltare rurală și Fondul european pentru pescuit și afaceri maritime, precum și de stabilire a unor dispoziții generale privind Fondul european de dezvoltare regională, Fondul social european, Fondul de coeziune și Fondul european pentru pescuit și afaceri maritime și de abrogare a R (CE) nr. 1083/2006 al Consiliului



- R (UE) nr. 480/2014 de completare a R (UE) nr. 1303/2013
- R (UE) nr. 808/2014 de stabilire a normelor de aplicare a R (UE) Nr. 1305/2013

Legislație Națională

Ordonanța Guvernului nr. 43/1997 privind regimul drumurilor, cu modificările și completările ulterioare;

Legea nr. 215/2001 a administrației publice locale - republicată, cu modificările și completările ulterioare.

Beneficiari direcți/indirecți (grup țintă)

Beneficiarii direcți sunt:

- comunele și asociațiile acestora, constituite conform legislației naționale în vigoare (entități publice), pentru investițiile de interes public;
- ONG-uri cu sediul social sau punct de lucru în teritoriul parteneriatului;
- Unitățile de cult (parohii) din teritoriul parteneriatului;

Fiind investiții de utilitate publică, **beneficiarii indirecți** ai infrastructurii locale modernizate sunt **toți locuitorii din zonă**, indiferent de forma de organizare și activitatea desfășurată.

4. Tip de sprijin

În conformitate cu prevederile art. 67 al Reg. (UE) nr. 1303/2013, sprijinul constă în:

- Rambursarea costurilor eligibile suportate și plătite efectiv;
- Plăți în avans, cu condiția constituirii unei garanții bancare sau a unei garanții echivalente corespunzătoare procentului de 100% din valoarea avansului, în conformitate cu art.45 (4) și art. 63 ale Reg. (UE) nr. 1305/2013.

5. Tipuri de acțiuni eligibile și neeligibile

Acțiuni eligibile:

- **Investiții în active corporale:** construcția, extinderea și/sau modernizarea rețelei de drumuri de interes local; drumuri agricole, extinderea/modernizarea spațiilor publice, școli, grădinițe, camine culturale și de recreere; îmbunătățirea serviciilor publice prin dotarea cu echipamentele necesare; îmbunătățirea siguranței publice prin extinderea/modernizarea rețelelor de iluminat public și/sau sisteme de supraveghere; îmbunătățirea infrastructurii de agrement și turistic de uz public; alte investiții de interes public identificate în strategiile de dezvoltare locală ale comunelor partenere în GAL.

- **Investiții în active necorporale:** costurile generale ocazionate de cheltuielile cu construcția sau renovarea de bunuri imobile și achiziționarea sau cumpărarea prin leasing de mașini și echipamente noi, în limita valorii pe piață a activului precum onorariile pentru arhitecți, ingineri și consultanți, onorariile pentru consiliere privind durabilitatea economică și de mediu, inclusiv studiile de fezabilitate, vor fi realizate în limita a 10% din totalul cheltuielilor eligibile pentru proiectele care prevăd și construcții - montaj.

Acțiuni neeligibile:

- Construcția, extinderea și/sau modernizarea rețelei de drumuri publice județene sau naționale, precum și a drumurilor de utilitate privată (agricole, forestiere etc.);
- Investiții care fac obiectul finanțării din alte fonduri publice.

6. Condiții de eligibilitate

- Solicitantul trebuie să se încadreze în categoria beneficiarilor eligibili;
- Solicitantul trebuie să se angajeze să asigure întreținerea/mentenanța investiției pe o perioadă de minim 5 ani de la ultima plată;
- Solicitantul trebuie să nu fie în insolvență sau incapacitate de plată;



- Investiția trebuie să se încadreze în tipul de sprijin prevăzut prin măsură;
 - Investiția să se realizeze în spațiul GAL Drumul Voievozilor;
 - Investiția trebuie să fie în corelare cu strategia de dezvoltare locală/județeană;
 - Investiția trebuie să demonstreze necesitatea, oportunitatea și potențialul economic al acesteia.
- Investiția trebuie să respecte PUG

7. Criterii de selecție

- Principiul complementarității cu investiții similare finanțate din alte fonduri publice;
- Principiul impactului micro-regional;
- Principiul populației deservite de investiție.

Detalierea criteriilor și punctajului aferent fiecărui principiu se va face în Ghidul solicitantului, după consultarea partenerilor GAL, înaintea lansării sesiunilor de depunere proiecte.

8. Sume (aplicabile) și rata sprijinului

Sprijinul public nerambursabil acordat în cadrul acestei măsuri va fi 100% din totalul cheltuielilor eligibile și nu va depăși 200 000 euro.

9. Indicatori de monitorizare

Având în vedere că măsura se încadrează în domeniul de intervenție 6B, cu domeniu complementar 6A, indicatorii de monitorizare sunt:

Domeniul de intervenție	Indicator de monitorizare	UM
6B	Populație netă care beneficiază de servicii/infrastructuri îmbunătățite	Nr 3200



Codul măsurii: M7/1B , 3A Sprijin pentru înființarea și dezvoltarea de structuri asociative

Tipul Măsurii:

INVESTIȚII

SERVICII

SPRIJIN FORFETAR

1. Descrierea generală a măsurii, inclusiv a logicii de intervenție a acesteia și a contribuției la prioritățile strategiei, la domeniile de intervenție, la obiectivele transversale și a complementarității cu alte măsuri din SDL:

Obiectul sprijinului Asistență în dezvoltarea de structuri asociative ale fermierilor.

Scopul sprijinului Sprijinirea fermierilor mici și medii pentru dezvoltare și acces la piață.

Viabilitatea economică, urmată de dezvoltarea exploatațiilor (cu efecte pozitive multiple la nivelul regiunii din punct de vedere socio-economic), reprezintă principalul obiectiv al asocierii. Asocierea pentru producție, procesare și marketing, sau cel puțin pentru una din aceste componente, poate crește șansele de dezvoltare ale producătorilor și poate modifica structura ecosistemului agriculturii românești.

În România există foarte puține forme asociative cu scop economic funcționale în agricultură (asociații, cooperative), iar pe aria GAL-ului DRUMUL VOIEVOZILOR nu există/există doar 2 astfel de entități. Pentru că acestea nu se formează de la sine, considerăm că au nevoie de sprijin individualizat pentru constituire și consolidare-până când organizația devine suficient de stabilă și solidă din punct de vedere economic.

Acest sprijin trebuie să vină din partea unor organizații cu expertiză în facilitare comunitară și dezvoltare economică rurală, pentru a demara un proces de incubare de start-up-uri asociative.

Demersurile de înființare și dezvoltare de forme asociative (cooperative, asociații agricole cu scop economic)

? Asigura dezvoltare pentru mai multi beneficiari directi si indirecti de pe teritoriul GAL-ului DRUMUL VOIEVOZILOR

? Rezolva nevoile economice, dar și de coeziune socială la nivelul comunității;

? Se bazeaza pe resursele locale

? Se integreaza in strategia locala producand sinergie si complementaritate cu alte proiecte din strategie

? Se poate constitui într-un motor de dezvoltare economică a fermierilor din zonă - implicit efectul multiplicator a măsurii

? Face ca fermierii individuali să poată beneficia de o rata mai mare de ajutor nerambursabil

Acordarea sprijinului

În contextul acestor informații, măsura propune o dezvoltare în două faze, delimitate de momentul înregistrării juridice ce coincide totodată cu definitivarea unui plan de afaceri matur, viabil ce urmează să fie validat de piață.

Prima fază include:

1. Analiza resurselor locale, identificarea PROFILULUI comunității (anul 1)
2. Contactarea comunității în care va avea loc intervenția (anul 1)
3. Training / workshop (discuții facilitate) pentru membrii grupului de inițiativă

Toate aceste activități de finalizează cu formalizarea structurii asociative și definitivarea planului de afaceri.



A doua fază include:

1. Demararea activităților economice conform asumărilor din planul de afaceri (cooperativă/asociație agricolă) - Anul 1 al asociației/cooperativei
2. Asistență intensivă pe management, marketing și creșterea capitalului social (Anul 2)
3. Co-implementarea și maturizarea inițiativei (anul 2-3 - suprapus celui de-al doilea an de producție)
4. Asistență în creșterea capacității și stabilizarea proceselor de management, marketing (anul 3)

Aceste faze, reies și din inventarierea activităților eligibile, important fiind să fie înțelese ca un tot, și nu separat. Faza a2 debutează prin depunerea actelor entității asociative nou înființate, a unei cereri de finanțare și a unui plan de afaceri .

Solicitantul poate fi ONG-ul beneficiar din etapa 1 sau parteneriatul dintre acesta și forma juridica constituita la faza 1, în care gestionarul fondurilor este ONG-ul.

Obiectivele sunt în conformitate cu Reg. (UE) nr. 1305/2013, cap. II, art. 4 și vizează obținerea unei dezvoltări teritoriale echilibrate a economiilor și comunităților rurale, inclusiv crearea și menținerea de locuri de muncă, totodată favorizând creșterea competitivității agriculturii;

Obiectivul măsurii este asigurarea de servicii de asistență pentru dezvoltarea de structuri asociative și contribuie la obiectivele SDL de sprijinire a micilor producători prin acces la piață.

Justificare și corelare cu analiza SWOT a alegerii măsurii

După cum a reieșit din analiza SWOT, cu toate că există un potențial agricol formele asociative sunt slab dezvoltate ceea ce constituie un impediment în valorificarea acestui potențial, exploatarea culturilor agricole și legumicole având un rol semnificativ în economia zonei prin stimularea înființării asociațiilor/cooperative agricole se va suplini resursele financiare limitate necesare la dezvoltarea și adaptarea producției.

Măsura contribuie la prioritatea/prioritățile prevăzute la art. 34 din Reg. (UE) nr. 1303/2013, cu privire la Grupurile de Acțiune Locală și cu art. 35 din Reg. (UE) nr. 1305/2015, alineat 1, punctul a

Măsura contribuie la Obiectivul de dezvoltare rurală nr. - favorizarea competitivității agriculturii conform Reg. (UE) nr. 1305/2013, art. 4.

Obiectivele specifice al măsurii 7: Dezvoltarea de structuri asociative ale fermierilor cu funcții de marketing, acces la capital și la inovație

Măsura contribuie la prioritatea/prioritățile prevăzute la art. 5, Reg. (UE) nr. 1305/2013: Prioritatea 1 - Încurajarea transferului de cunoștințe și a inovării în agricultură, în silvicultură și în zonele rurale

Prioritatea 3 - Promovarea organizării lanțului alimentar inclusiv procesarea și comercializarea produselor agricole, a bunăstării animalelor și a gestionării riscurilor în agricultură.

Măsura corespunde obiectivelor Art. 35 din Reg. (UE) 1305 / 2013.

Măsura contribuie la Domeniul de intervenție:

1B - Consolidarea legăturilor dintre agricultură, producția alimentară și silvicultură, pe de-o parte, și cercetare și inovare, pe de altă parte, inclusiv în scopul unei gestionări mai bune a mediului și al unei performanțe de mediu îmbunătățite.



3A: Îmbunătățirea competitivității producătorilor primari printr-o mai bună integrare a acestora în lanțul agrialimentar prin intermediul schemelor de calitate, al creșterii valorilor adăugate a produselor agricole, al promovării pe piețele locale și în cadrul circuitelor scrute de aprovizionare, al grupurilor și organizațiilor de producători și al organizațiilor interprofesionale.

Contribuie la atingerea obiectivelor transversale ale (UE) 1305 / 2013 : Inovare.

Complementaritatea cu alte măsuri : M1,M2,M3,M4,M5.

Fermieri , membrii unor gospodarii agricole ,micro-intreprinderi si intreprinderi non - agricole beneficiari ai M1,M2,M3,M4,M5 sunt beneficiarii indirecti ai masurii M7.

Sinergia cu alte măsuri din SDL: M9

Valoarea adăugată a măsurii

Caracterul inovator al măsurii este dat de instrumentele utilizate în atingerea obiectivelor, ce îmbină activități de asistență, mediere, facilitarea accesului la informații, tutoring, coaching cu scopul de a crea o structură viabilă economic și autonomă.

Suplimentar, valoarea adăugată a măsurii este întărită de următoarele elemente:

- Susținerea unei dezvoltări participative a structurii asociative, ce se va concentra pe asigurarea viabilității economice a acesteia în contextul asigurării funcțiilor necesare pentru membrii (producție, depozitare, procesare, desfacere etc),
 - Focalizarea pe susținerea micilor producători, (îndeosebi 8.000-30.000 SO)
 - Dezvoltarea unui model sustenabil de integrare a produselor locale pe piață.
 - Crearea unui cadru propice transferului de informație relevantă pentru fermieri.
 - Efectul asupra opțiunilor oferite consumatorilor (diversificarea ofertei de produse românești, proaspete și sănătoase).
 - Creșterea capitalului social la nivelul GAL-ului.
 - Crearea de structuri asociative în comunitate cu potențial de coagulare a unor inițiative sociale în subsidiar activității economice,
 - Încurajarea fiscalizării și creșterii numărului de persoane care contribuie la sistemele de asigurări de sănătate și asigurări sociale
- Creșterea coeziunii la nivelul GAL DRUMUL VOIEVOZILOR, concretizată prin relații profesionale între fermieri, relații comerciale și transfer de inovație

2. Trimiteri la alte acte legislative

- Reg. (UE) 1303/2013 , Reg. (UE) 1305/2013, Reg. (UE) nr. 807/2014.
- Legea cooperăției agricole nr. 566/ 2004, cu modificările și completările ulterioare.
- Ordonanța 26/2000 cu privire la asociații și fundații
- Ordonanța nr. 37/2005 privind recunoașterea și funcționarea grupurilor și organizațiilor de producători pentru comercializarea produselor agricole și silvice cu completările și modificările ulterioare.

(CE) nr. 1435/2003 al Consiliului din 22 iulie 2003 privind statutul societății cooperative europene (SCE).

3. Beneficiari direcți-indirecți (grup țintă).

Beneficiarii direcți ai măsurii sunt următoarele categorii:

ONG-uri, înființate conform OG. 26/2000.

Grupuri de inițiativă neformalizate (grupuri ce vor sta la baza viitoarei Cooperative)

Fermieri individuali (persoana fizică) sau entități active în agricultură (PFA, II, IF, SRL, IMM,

Beneficiarii indirecti ai măsurii sunt:

Mita

Structuri asociative dezvoltate pe cadre legale existente și recunoscute.

Cooperativă agricolă (înființată în baza Legii nr. 566/ 2004, art.6, lit.e) cu modificările și completările ulterioare) de pe teritoriul GAL, iar investițiile realizate să deservească interesele propriilor membri;

Societate agricolă (înființată în baza Legii nr. 36/ 1991 cu modificările și completările ulterioare) de pe teritoriul GAL;

Societate cooperativă agricolă (înființată în baza Legii nr. 1/ 2005 cu modificările și completările ulterioare, iar investițiile realizate să deservească interesele propriilor membri) de pe teritoriul GAL;

Având drept membri:

Fermieri persoane fizice de pe teritoriul GAL Drumul Voievozilor , înregistrați în registrul agricol al primăriilor comunei de reședință.

Persoana fizică autorizată (înființată în baza OUG nr. 44/2008, cu modificările și completările ulterioare) de pe teritoriul GAL;

Întreprinderi individuale (înființate în baza OUG nr. 44/2008, cu modificările și completările ulterioare) de pe teritoriul GAL;

5. Tip de sprijin

În conformitate cu prevederile art. 67 al Reg.(UE) nr, 1303/2013, sprijinul se va acorda sub forma:

- rambursării costurilor eligibile suportate și plătite efectiv;
- plăți în avans, cu condiția constituirii unei garanții bancare sau a unei garanții echivalente corespunzătoare procentului de 100 % din valoarea avansului, în conformitate cu art. 45 (4) și art 63 ale R. 1305/2014.

6. Tipuri de acțiuni eligibile și neeligibile

Specifice fazei 1:

Analize a potențialului de producție; Elaborare studii de piață; Coordonare și asistență în atragerea de fonduri.

- Coordonare în elaborarea planului de afaceri cu implicarea activă a viitorilor membri ai structurii asociative
- sprijin în elaborarea documentelor constitutive (fiscală și juridică)
- Organizarea întâlnirilor comunitare
- Facilitare comunitară.

Specifice fazei 2:

- Asistență punerea în aplicare a planului de afaceri.Organizare vizite de studiu.
- Asistență în diversificarea produselor și serviciilor.
- Creșterea capacității pentru furnizarea de servicii specifice.
- Asistență în crearea de noi parteneriate cu alte entități similare care să contribuie la formarea unei rețele.
- Furnizarea de acces la asistență tehnică.
- Furnizarea de acces la asistență la asistență juridică.
- Asistență în recrutarea resursei umane.
- Elaborarea de materiale informative relevante structurilor asociative
- Organizarea de evenimente de promovare (degustări, târguri, schimburi de experiențe, seminarii pe diferite track-uri - implicare în comunitate CSR).
- Elaborarea de suporturi de curs.
- Crearea de marcă.



- Monitorizarea și raportarea periodică.
 - Elaborare și asistență în implementarea strategiilor de promovare.
 - Elaborare planificare strategică pentru funcționare.
 - Mediere.
 - Consultanță financiară. (dezvoltarea unui model de gestiune adaptat).
- Cheltuielile eligibile** se referă, în principal, la următoarele investiții fizice:

- Construcția, extinderea și/sau modernizarea și dotarea clădirilor;
- Achiziționarea inclusiv în leasing de noi utilaje, instalații și echipamente (inclusiv instalații sau sisteme de energie electrică și termică din surse regenerabile, sisteme de alarmă, supraveghere, climatizare etc) costuri de instalare;
- Achiziționarea sau dezvoltarea de software și achiziționarea de brevete, licențe, drepturi de autor, mărci.

Cheltuieli neeligibile specifice sunt:

- achiziția de clădiri/terenuri;

7. Condiții de eligibilitate:

- Solicitantul trebuie să se încadreze în categoria beneficiarilor eligibili;
- Investiția trebuie să se încadreze în cel puțin unul din tipurile de sprijin prevăzute prin sub-măsură;
- Localizarea proiectului pentru care se solicită finanțare trebuie să fie pe teritoriul GAL;
- Activitatea pentru care se solicită finanțarea va fi desfășurată în spațiul rural din teritoriul vizat de parteneriat .
- Locurile de muncă pentru noii angajați să fie prevăzute cu normă întreagă și să fie menținute pe o perioadă de 5 ani de la finalizarea investiției;
- Solicitantul trebuie să asigure cofinanțarea investiției;
- Viabilitatea economică a proiectului trebuie să fie demonstrată pe baza prezentării unei documentații tehnico-economice;

8. Criterii de selecție

- 1) Prioritizarea prin punctaj a proiectelor care își asumă în cererea de finanțare dezvoltarea de structuri asociative multifuncții, concentrând efortul de asistență pe: producție, depozitare, marketing, procesare.
- 2) Integrarea în activitatea de asistență (activități integrate în cererea de finanțare) de activități complementare formării profesionale: vizite de studiu, asistență tehnică, ședințe de lucru.
- 3) Prioritizarea accesului la serviciile aferente măsurii a fermelor mici și medii. (ferme până în 12.000 SO.
- 4) Prioritizarea ca membri ai asociației /cooperetivei a tinerilor cu varsta până în 40 ani.
- 5) Prioritizarea ca membri ai asociației /cooperetivei a tinerilor cu varsta până în 40 ani care au desfășurat o activitate în afara teritoriului României și se întorc să lucreze în agricultura .

9. Sume (aplicabile) și rata sprijinului

Sumele se vor determina în funcție de faza vizată:

Pentru Faza 1: maxim 25.000 Euro .Pentru Faza 2: maxim 75.000 Euro

Valorile menționate sunt fundamentate pe de-o parte pe experiențe precedente de implementare, finanțate de entități private dar și pe estimări particularizate date de numărul potențialilor beneficiari direcți, numărul potențialilor beneficiari indirecti, natura activităților ce vor fi prioritizate.

Intensitatea sprijinului public nerambursabil :



- maxim 90% pentru activitățile de producție și /sau servicii generatoare de noi locuri de muncă în spațiul rural din teritoriul vizat de parteneriat achiziții de utilaje și echipamente ,investiții cu construcții-montaj.

- 100% pentru activitățile /in situatia fundamentata unui proiect negenerator de venit.

Se vor aplica regulile privind ajutorul de stat, dacă va fi cazul.

Valoarea minima a unui proiect va fi de 5000 euro.

Informații detaliate privind: depunerea proiectelor, selecția, categoriile de beneficiari, costurile eligibile și neeligibile, termene - limită și condiții pentru depunerea cererilor de plată a avansului și a celor aferente tranșelor de plată, tipurile de documente, avize, autorizații sau studii, după caz, se vor detalia în Ghidul solicitantului.

10.Indicatori de monitorizare

Având în vedere ca măsura se încadrează în domeniul de intervenție ,3A și 1B, dar contribuie și la crearea de locuri de muncă, indicatorii de monitorizare sunt:

Domeniul de intervenție	Indicator de monitorizare	UM
1B	Art 35/reg UE 1305/2013	Nr1
3A	Nr de exploatații sprijinite	Nr 1



FIȘA MĂSURII

Denumirea măsurii: Investiții în infrastructura socială și integrarea minoritatilor

Codul măsurii: M8/6B

Tipul măsurii: Investiții

1. **Descrierea generală a măsurii**, inclusiv a logicii de intervenție a acesteia și a contribuției la prioritățile strategiei, la domeniile de intervenție, la Obiectivele transversale și a complementarității cu alte măsuri din SDL

Măsura include investiții care sprijină atât activitățile cu caracter social din teritoriul GAL, cât și cele care promovează integrarea minorității romă din microregiune.

Facilitățile legate de educația copiilor, dar și a adulților, se confruntă cu un deficit major în ceea ce privește infrastructura, UAT componente GAL nu au capacitatea de a susține un nivel decent de educație și îngrijire a copiilor și persoanelor defavorizate, în teritoriul microregiunii practic nu există capacități de infrastructură socială sau pentru activități de incluziune a minorităților de etnie romă.

Întâlnim un deficit major în ceea ce privește posibilitățile oferite persoanelor cu venituri foarte mici, persoanelor cu venituri mici, sau cele aparținând grupurilor marginalizate (în special copiilor de etnie romă).

Astfel, pentru diminuarea discrepanțelor existente între mediul urban și rural care determină un impact deosebit de negativ și inechitate privind oportunitățile de dezvoltare se impune necesitatea continuării efortului de a sprijini dezvoltarea și modernizarea infrastructurii sociale în spațiul GAL, în vederea facilitării accesului la infrastructură socială precum și a accesului la servicii sociale și de îngrijire a copiilor.

Intervențiile care să sprijine aceste activități contribuie atât la diminuarea discriminării privind accesul pe piața muncii a persoanelor vulnerabile, cât și creșterea nivelului de educație a minorităților și a populației din zona GAL, conducând astfel la asigurarea egalității de șanse și evitarea excluziunii sociale. Investițiile vor fi realizate în conformitate cu strategia de dezvoltare națională/județeană/locală aprobată, corespunzătoare domeniului de investiții și în conformitate cu cerințele pieței forței de muncă locale, astfel contribuind la incluziunea pe piața muncii și totodată dezvoltare economică. În plus, determinarea identității socio-culturale necesită luarea în considerare a unor factori cum ar fi educația și accesul la cultură. Astfel, o componentă importantă a vieții sociale este și cea culturală, domeniu care poate contribui la creșterea gradului de atractivitate a satului pentru populația tânără.

Pentru funcționarea activităților cu caracter social vor fi solicitate fonduri prin Programul Operațional Capital Uman (POCU).

Justificare și corelare cu analiza SWOT a alegerii măsurii

Măsura este propusă pentru diminuarea fenomenului de migrare și a sporului natural negativ, identificate în analiza diagnostic și analiza SWOT, efectuate în scopul stabilirii obiectivelor strategice de dezvoltare locală. De asemenea, existența, în cadrul politicilor de dezvoltare locală, județeană și regională, a obiectivelor de dezvoltare a facilităților de incluziune socială, justifică abordarea acestei măsuri în cadrul SDL.

Prin înființarea unor centre de zi pentru consiliere, de petrecere a timpului liber a copiilor, dar și de sprijin în ceea ce privește informarea în legătura cu posibilitățile de incluziune socială a locuitorilor din zona GAL, se crează premisa valorificării mai eficiente a potențialului uman existent în zonă.



Obiectiv de dezvoltare rurală conform art. 4 al Reg. (UE) nr.1305/2013:
Diversificarea activităților economice, crearea de locuri de muncă, îmbunătățirea infrastructurii și serviciilor pentru îmbunătățirea calității vieții în zonele rurale.

Obiectiv specific al măsurii: îmbunătățirea condițiilor de viață pentru populație, asigurarea accesului la serviciile de bază și protejarea moștenirii culturale și naturale din spațiul rural în vederea realizării unei dezvoltări durabile.

Măsura contribuie la prioritatea P6 - Promovarea incluziunii sociale, a reducerii sărăciei și a dezvoltării economice în zonele rurale, așa cum este prevăzută la art. 5, Reg. (UE) nr. 1305/2013

Măsura contribuie obiectivelor art. 20 - Servicii de bază și reînnoirea satelor în zonele rurale - din Reg. (UE) nr. 1305/2013.

Măsura contribuie la domeniul de intervenție 6B - Încurajarea dezvoltării locale în zonele rurale prevăzută la art. 5 al Reg. (UE) nr. 1305/2013

Contribuția la temele orizontale

Inovare

O infrastructură socială/culturală îmbunătățită permite afacerilor din mediul rural să se dezvolte și încurajează spiritul antreprenorial și inovator. De asemenea, permite formarea de generații tinere bine pregătite, deschise spre noi oportunități și capabile să aducă inovații și dezvoltare în zonele rurale. Valorificarea cunoștințelor populației în vârstă pentru menținerea identității culturale a zonei constituie o activitate inovatoare.

Complementaritatea cu alte măsuri din SDL: M6 - ca măsură de infrastructură, investițiile sunt de utilitate publică și are ca beneficiari indirecti toată populația din zonă, inclusiv persoanele cu probleme sociale sau de integrare (în special romi). De asemenea, unitățile administraiv-teritoriale ca beneficiari direcți ai măsurii, sunt și beneficiarii direcți ai măsurii M6.

Sinergia cu alte măsuri din SDL: M4, M5

2. Valoarea adăugată a măsurii

Sprrijinul acordat prin această măsură, prin investițiile finanțate, va contribui la îmbunătățirea condițiilor de trai pentru populația locală și la stoparea fenomenului de depopulare din mediul rural prin reducerea decalajelor rural-urban, contribuie la punerea în valoare a moștenirii culturale locale, la promovarea turismului rural, conducând astfel la creșterea nivelului de trai în zona rurală și la o dezvoltare locală durabilă. Relevanța măsurii în cadrul SDL este evidențiată prin faptul ca, abordând aspectele sociale și culturale alături de activități economice din zonă, aceasta aduce plus valoare nu numai nivelului de trai a populației din zonă, dar sprijină indirect actorii implicați în toate domeniile de activitate din raza GAL, conducând astfel la abordarea integrată a implementării SDL.

3. Trimiteri la alte acte legislative

Legea nr. 292/2011 a asistenței sociale, cu modificările și completările ulterioare;

Legea nr. 215/2001 a administrației publice locale - republicată, cu modificările și completările ulterioare;

Legea nr. 422/2001 privind protejarea monumentelor istorice, cu modificările și completările ulterioare;

Hotărârea de Guvern nr 26/2000 cu privire la asociații și fundații, cu modificările și completările ulterioare;

Legea nr. 219/2015 privind economia socială



4. Beneficiari direcți/indirecți (grup țintă)

- Unități administrativ teritoriale și asociații ale acestora constituite conform legii;
- ONG constituite conform legii;
- Parteneriate public private constituite conform legii;
- Unități de cult;
- Intreprinderi sociale.

Beneficiarii se vor acredita ca furnizori de servicii sociale pana la depunerea utimei transe de plata.

5. Tip de sprijin

In conformitate cu prevederile art. 67 al Reg. (UE) nr. 1303/2013, sprijinul constă în:

- Rambursarea costurilor eligibile suportate și plătite efectiv
- Plăți în avans, cu condiția constituirii unei garanții bancare sau a unei garanții echivalente corespunzătoare procentului de 100% din valoarea avansului, în conformitate cu art.45 (4) și art. 63 ale Reg. (UE) nr. 1305/2013.

6. Tipuri de acțiuni eligibile și neeligibile

Acțiuni eligibile:

1.investitii in construirea/amenajarea , modernizarea, inclusiv dotarea cladirilor destinate asistentei sociale astfel :

- centre de zi pentru copii
- centre sociale/asistență medicală primară,

2.Servicii pentru protecția copilului, a cărei misiune este de a preveni abandonul și instituționalizarea copiilor, prin asigurarea, pe timpul zilei :

-a unor activități de îngrijire, educație, recreere-socializare, consiliere, dezvoltarea deprinderilor de viață independentă, orientare școlară și profesională pentru copii, cât și a unor activități de sprijin, consiliere, educare pentru părinți sau reprezentanții legali, precum și pentru alte persoane care au în îngrijire copii;

3. Acțiuni de incluziune sociala destinate copiilor de etnie roma, ca:

- informarea si consilierea parintiilor de etnie roma
- activitati destinate copiilor de etnie rroma in vederea cresterii ratei de participare scolara si prescolara.
- ateliere tematice pentru dezvoltare personala si creativa a copiilor de etnie roma.

4. Costurile generale ocazionate de cheltuielile cu construcția sau renovarea de bunuri imobile și achiziționarea sau cumpărarea prin leasing de mașini și echipamente noi, în limita valorii pe piață a activului, precum onorariile pentru arhitecți, ingineri și consultanți, onorariile pentru consiliere privind durabilitatea economică și de mediu, inclusiv studiile de fezabilitate, vor fi realizate în limita a 10% din totalul cheltuielilor eligibile pentru proiectele care prevăd și construcții - montaj, și în limita a 5% pentru proiectele care prevăd simpla achiziție.

Acțiuni neeligibile:

- Investițiile finanțate din alte fonduri publice
- Bunuri second-hand;
- Contribuția în natură;
- Costuri privind închirierea de mașini, utilaje, instalații și echipamente;
- Costuri operaționale inclusiv costuri de întreținere și chirie.

7. Condiții de eligibilitate



- Solicitantul trebuie să se încadreze în categoria beneficiarilor eligibili;
- Solicitantul trebuie să se angajeze să asigure întreținerea/mentenanța investiției pe o perioadă de minim 5 ani de la ultima plată;
- Solicitantul trebuie să nu fie în insolvență sau incapacitate de plată;
- Investiția trebuie să se încadreze în cel puțin unul din tipurile de sprijin prevăzute prin măsură;
- Investiția să se realizeze în teritoriul GAL;
- Investiția trebuie să fie în corelare cu strategia de dezvoltare locală;
- Investiția trebuie să respecte Planul Urbanistic General (dacă este cazul);
- Investiția trebuie să demonstreze necesitatea, oportunitatea și potențialul economic al acesteia.

8. Criterii de selecție

Principiul gradului de acoperire a populației deservite

Principiul prioritizării investițiilor sociale.

Principiul prioritizării actinunilor destinate persoanelor de etnie roma.

Detalierea aplicării principiilor de selecție și punctarea acestora se vor prezenta în Ghidul solicitantului.

9. Sume (aplicabile) și rata sprijinului

Sprijinul nerambursabil nu va depăși suma de 200 000 euro/proiect. Intensitatea sprijinului va fi de 100% din costurile eligibile pentru investițiile negeneratoare de venituri nete și max. 90% din costurile eligibile pentru investițiile generatoare de venituri nete.

Informații detaliate privind: depunerea proiectelor, selecția, categoriile de beneficiari, costurile eligibile și neeligibile, termene - limită și condiții pentru depunerea cererilor de plată a avansului și a celor aferente tranșelor de plată, tipurile de documente, avize, autorizații sau studii, după caz, se vor detalia în Ghidul solicitantului.

10. Indicatori de monitorizare

Având în vedere ca măsura se încadrează în domeniul de intervenție 6B, cu domeniu complementar 6A, indicatorii de monitorizare sunt:

Domeniul de intervenție	Indicator de monitorizare	UM
6B	Populație netă care beneficiază de servicii/infrastructuri îmbunătățite	Nr 20 persoane îngrijire /80 persoane consiliere



FIȘA MĂSURII

Denumirea măsurii: Crearea și promovarea brandului de GAL

Codul măsurii: M9/3A și /6A

Tipul măsurii: Investiții/Servicii

1. Descrierea generală a măsurii, inclusiv a logicii de intervenție a acesteia și a contribuției la prioritățile strategiei, la domeniile de intervenție, la Obiectivele transversale și a complementarității cu alte măsuri din SDL

Prin măsura de creare și promovare a brandului de GAL se crează capacitatea de a realiza legătura dintre activitățile specifice din teritoriul GAL-ului Drumul Voievozilor și piață. Brandul oferă identitate și poziționează pe piața eficient și creativ IMM, Fermieri, ONG sau GAL-ul în raport cu concurența, fiind o investiție menită să atragă clienții sau să promoveze microregiunea - în cazul în care beneficiarul măsurii este GAL-ul.

Brandul de GAL diferențiază produsele din zona GAL de altele, similare, de pe piață prin apartenența la un brand puternic - specific regiunii.

Asociația GAL „Drumul Voievozilor”, poate beneficia de finanțare pentru Crearea și promovarea brandului regional sub umbrela careia să își găsească calea spre promovarea activității sau afacerii oricărui fermier sau operator economic cu sediul în GAL - demonstrându-și astfel apartenența la microregiune.

Justificare și corelare cu analiza SWOT a alegerii măsurii

Așa cum s-a identificat în analiza SWOT, unul din punctele slabe ale economiei locale este insuficiența promovării zonei locale și a produselor specifice. Consecințele acestei situații conduc către o slabă posibilitate de valorificare a produselor din zonă, o diminuare a veniturilor locuitorilor prin practicarea unor prețuri sub nivelul pieței, dar și comparativ cu calitatea producției.

Realizarea brandului de GAL vine să contracareze competiția la nivel național din partea firmelor puternice, să conducă la formarea unei particularități, a unui nume pentru produsele din zonă, care să faciliteze accesul pe piață.

Obiectiv de dezvoltare rurală: 1. - favorizarea competitivității agriculturii, conform art. 4 al Reg. (UE) nr. 1305/2013.

2.- diversificarea activităților economice, crearea de locuri de muncă, îmbunătățirea infrastructurii și serviciilor pentru îmbunătățirea calității vieții în zonele rurale, conform art. 4 al Reg. (UE) nr. 1305/2013.

Obiective specifice ale măsurii:

- dezvoltarea și relansarea mediului de afaceri concomitent cu crearea de noi locuri de muncă în rândul populației din teritoriul GAL, cât și sprijin pentru dezvoltarea și consolidarea inițiativelor antreprenoriale și sectorului agricol;

- Sprijinirea cooperării locale, regionale, teritoriale, naționale și internaționale.
- promovarea produselor locale și a microregiunii - crearea unui brand regional

Măsura contribuie la prioritățile:

P3 - promovarea organizării lanțului alimentar inclusiv procesarea și comercializarea produselor agricole a bunăstării animalelor și gestionării riscurilor în agricultura prevăzută la art. 5, Reg. (UE) nr. 1305/2013

P6 - Promovarea incluziunii sociale, reducerii sărăciei și a dezvoltării economice în zonele rurale - prevăzută la art. 5, Reg. (UE) nr. 1305/2013

Măsura contribuie la obiectivele Reg. (UE) nr. 1305/2013. Măsura nu este asimilată unui articol din Titlul III: Sprijinul pentru dezvoltarea rurală al Reg. 1305/2013



Măsura contribuie la domeniul de intervenție :

3A - Îmbunătățirea competitivității producătorilor primari printr-o mai bună integrare a acestora în lanțul agroalimentar prin intermediul schemelor de calitate , al creșterii valorii adăugate a produselor , al promovării pe piețele locale și în cadrul circuitelor scurte de aprovizionare , al grupurilor și organizațiilor de producători și al organizațiilor inter profesionale .

6A - Facilitarea diversificării, a înființării și a dezvoltării de întreprinderi mici , precum și crearea de locuri de muncă.

Contribuie la atingerea obiectivelor transversale ale (UE) 1305 / 2013 : Inovare.

Complementaritatea cu alte măsuri : M1,M2,M3,M7 ,M4,M5

M1, M2, M3, M7 -fermierii ,beneficiari ai măsurilor M1, M2, M3 și M7 sunt și beneficiari direcți ai măsurii M9, prin realizarea de investiții dedicate promovării imaginii și produselor obținute în activitățile agricole și non -agricole .

M4,M5 beneficiarii direcți ai măsurii M4,M5 sunt și beneficiari indirecti ai măsurii M9 ca măsură inovativă pentru finanțarea brandului propriu .

Sinergia cu alte măsuri din SDL: *Măsura 9* este sinergică cu *Măsura 7* deoarece contribuie împreună la îndeplinirea *Priorității 3* și cu *Măsurile,4, și 5* deoarece contribuie împreună la îndeplinirea *Priorității 6*.

Valoarea adăugată a măsurii

Valoarea adăugată a măsurii se naște în momentul în care imaginea unui produs este suficient de puternică pentru a convinge un număr cât mai mare de clienți să îl prefere. Investiția în brand este investiția într-o imagine de impact menită să atragă clienți.

Prin implementarea măsurii se va aduce un plus de valoare teritoriului, prin facilitarea comercializării produselor din zonă în condiții avantajoase pentru producători, implicit pentru locuitorii din zonă.

2. Trimiteri la alte acte legislative

Legea nr 84 din 1988 republicată în 2010 privind marcile și indicațiile geografice

Legea nr 129 din 1992 republicată privind protecția desenelor și modelelor industriale

Legea nr 8 din 1996 republicată privind drepturi de autor și drepturi conexe

REGULAMENTUL (UE) NR 1151/2012 din 21 noiembrie 2012 privind sistemele din domeniul calității produselor agricole și alimentare

3. Beneficiari IMM , Fermieri ,ONG,grupuri de producători ,cooperative agricole

4. Grupul de acțiune locală în situația în care nu sunt depuse proiect în primul apel

Beneficiarii indirecti sunt operatorii economici,producătorii din zonă care folosesc brandul pentru comercializarea/punerea pe piață a producției din zonă.

5. Tip de sprijin

În conformitate cu prevederile art. 67 al Reg. (UE) nr. 1303/2013, sprijinul constă în:

- Rambursarea costurilor eligibile suportate și plătite efectiv
- Plăți în avans, cu condiția constituirii unei garanții bancare sau a unei garanții echivalente corespunzătoare procentului de 100% din valoarea avansului, în conformitate cu art.45 (4) și art. 63 ale Reg. (UE) nr. 1305/2013

6. Tipuri de acțiuni eligibile și neeligibile

Acțiunile eligibile sunt:



- Crearea de brand, prin intermediul firmelor de specialitate care asociază obiectului măsurii ;
- Producerea de materiale promoționale (filme de prezentare, pliante, manual de identitate a brandului etc.);
- Înregistrare OSIM;
- Promovarea brandului (prin intermediul mass-media, târguri, campanii de informare, evenimente de prezentare -publicitate ,festival specific regiunii etc.);
- Organizarea de activități de promovare a brandului (work-shop-uri, excursii tematice) .

7. Condiții de eligibilitate

- Solicitantul se încadrează în categoria beneficiarilor eligibili persoane juridice;
- Persoana fizică autorizată (înființată în baza OUG nr. 44/2008, cu modificările și completările ulterioare);
- Intreprinderi individuale (înființate în baza OUG nr. 44/2008, cu modificările și completările ulterioare);
- Intreprinderi familiale (înființate în baza OUG nr. 44/2008, cu modificările și completările ulterioare);
- Societate în nume colectiv - SNC (înființată în baza Legii nr. 31/1990 republicată, cu modificările și completările ulterioare);
- Societate în comandită simplă - SCS (înființată în baza Legii nr. 31/ 1990 republicată, cu modificările și completările ulterioare);
- Societate pe acțiuni - SA (înființată în baza Legii nr. 31/ 1990 republicată, cu modificările și completările ulterioare);
- Societate în comandită pe acțiuni - SCA (înființată în baza Legii nr. 31/ 1990 republicată, cu modificările și completările ulterioare);
- Societate cu răspundere limitată - SRL (înființată în baza Legii nr. 31/ 1990 republicată, cu modificările și completările ulterioare);
- Societate comercială cu capital privat (înființată în baza Legii nr. 15/ 1990, cu modificările și completările ulterioare);
- Societate agricolă (înființată în baza Legii nr. 36/ 1991 cu modificările și completările ulterioare);
- ONG , asociatie fara scop patrimonial (infiintata in baza ordonanta 26/2000 cu privire la asociatii si fundatii);
- Solicitantul trebuie să demonstreze asigurarea cofinanțării investiției;
- Solicitantul prezintă un studiu/plan tehnico-economic referitor la conceptul de proiect privind crearea și promovarea brandului de GAL;
- Solicitantul prezintă un concept de dezvoltare adaptat la piața locală și un plan privind activitățile de promovare a viitorului brand;
- Solicitantul nu se află în procedură de executare silită, reorganizare judiciară, faliment, închidere operațională, dizolvare, lichidare sau în alte situații asemănătoare;
- La data depunerii cererii de finanțare nu înregistrează debite la bugetul de stat, respectiv la bugetele locale sau provenind din neplata contribuțiilor de asigurări sociale, a contribuțiilor de asigurări pentru șomaj, accidente de muncă și boli profesionale, precum și a contribuțiilor pentru asigurările de sănătate;
- Nu sunt în dificultate.



- Investiția trebuie să se încadreze în cel puțin unul din tipurile de sprijin prezente prin sub-măsură;
- Solicitantul trebuie să își desfășoare activitatea în spațiul rural;
- Solicitantul trebuie să demonstreze viabilitatea economică a investiției;
- Întreprinderea nu trebuie să fie în dificultate în conformitate cu legislația în vigoare;
- Solicitantul respectă regulile de minimis.

8. Criterii de selecție

- Principiul 1 -Fezabiliteta strategiei propuse pentru obtinerea brandului de GAL , prin aspecte care vizează:
 - o Corelarea dintre obiectivele generale, resurse umane, financiare și de timp;
 - o Analiza riscurilor ce pot apărea în derularea proiectului și strategia propusă pentru înlăturarea sau diminuarea acestora;
 - o Elementele conceptuale ale brandului -componenta
- Principiul 2 .Metodologia de implementare a strategiei de creare și promovare a brandului;
- Principiul 3. Calendarul activităților.
- Principiul 4 .Principiul stimulării înființării de noi întreprinderi productive și de servicii;
 - diversificării activității agricole a fermelor existente către activități non-agricole;
 - prioritizării domeniului de activitate care se dezvoltă, în sensul prioritizării activităților productive (în special cele care produc energie din surse regenerabile) și a serviciilor pentru populație (în special din domeniul agroturismului, turismului și activităților conexe) ;
 - stimulării creării și menținerii de noi locuri de muncă în spațiul rural din teritoriul vizat de parteneriat.

9. Sume (aplicabile) și rata sprijinului

Pentru beneficiarii generatori de venit respectiv IMM, FERMIERI , intensitatea sprijinului este de maxim 70% din cheltuelile eligibile .

În situația în care, în urma lansării primului apel de selecție, nu se depun proiecte, atunci GAL-ul poate fi beneficiarul acestei măsuri.

În acest caz acțiunea nu este generatoare de venituri rezultatul implementării măsurii - brandul de GAL este de interes public, fiind pus la dispoziția oricărui beneficiar care operează /are sediu sau punct de lucru în teritoriul GAL , cu titlu gratuit pe baza unui acord între GAL și solicitantul care urmează să utilizeze brandul microregiunii. Intensitatea sprijinului este de 100%.

Valoarea maximă a sprijinului nu poate depăși 200000 euro, cu respectarea regulii "de minimis".

10. Indicatori de monitorizare

Având în vedere că măsura se încadrează în domeniul de intervenție 2A și , 6A indicatorii de monitorizare sunt:

Domeniul de intervenție	Indicator de monitorizare	UM
3A	Numărul de exploatați agricole/ beneficiari sprijiniți	1
6A	Locuri de munca	1

CAPITOLUL VI: Descrierea complementarității și/sau contribuției la obiectivele altor strategii relevante (naționale, sectoriale, regionale, județene)

Strategia de dezvoltare locală a asocierii "Drumul Voievozilor" constituie o aplicare, la nivel local și în condiții specifice, a **Strategiei Naționale în sectorul agricol**, strategie care a stat la baza elaborării PNDR. Aceasta este în strânsă corelare cu Politică Agricolă Comună, cu obiectivele generale prevăzute în legislația europeană privind agricultura și zonele rurale și cu Acordul de Parteneriat.

Proiectele care vor fi finanțate prin implementarea SDL vor completa implementarea celorlalte măsuri din PNDR, în condiții specifice locale și, mai ales, la dimensiuni care să corespundă posibilităților comunității de a crea cu succes plusvaloare zonei.

Prin SDL se va sprijini implementarea unor planuri de afaceri realiste și adaptate la nevoile locale. SDL acordă importanță atât fermelor mici și mijlocii, cât și noilor antreprenori în domeniul agricol și nonagricol și instituțiilor de interes public, pentru a asigura atât continuitate și durabilitate în spațiul rural, cât și condiții de confort pentru populația rurală din zonă, în scopul de a preîntâmpina tendințele de abandon și de migrație a populației.

SDL va asigura tinerilor fermieri facilități pentru a dezvolta activități în sectorul agro-alimentar, pentru dezvoltarea activităților în fermă și pentru a practica o agricultură prietenoasă față de mediu și climă.

Alegerea și combinarea măsurilor în cadrul SDL va crea acele sinergii necesare reînnoirii generației și utilizării cunoștințelor și abilităților populației locale în scopul creșterii competitivității zonei.

SDL este complementar și contribuie la realizarea obiectivelor din următoarele strategii astfel:

1. Planul de Dezvoltare Durabilă a Județului Prahova în perioada 2014-2020

Pentru **Prioritatea 3: Dezvoltarea infrastructurii de sprijinire a afacerilor, creșterea competitivității economice**, având ca obiectiv: *Dezvoltarea economică a județului prin stimularea competitivității IMM-urilor, consolidarea cercetării-dezvoltării-inovării*, prin implementarea măsurilor M4 și M5 (activități non-agricole, inclusiv start-up-uri) se completează acțiunile întreprinse la nivel județean pentru creșterea competitivității activității IMM.

Pentru **Prioritatea 6: Sustinerea sănătății și asistenței sociale**, având ca obiectiv: *Îmbunătățirea accesului la asistența medicală și servicii sociale de calitate și promovarea incluziunii sociale*, prin implementarea măsurilor M8 - investiții în infrastructura socială și pentru integrarea romilor se completează acțiunile întreprinse la nivel județean pentru creșterea nivelului de trai al locuitorilor din zona GAL "Drumul Voievozilor".

Pentru **Prioritatea 7: Dezvoltarea rurală**, având ca obiectiv: *Cresterea rolului asezărilor rurale și a contribuției agriculturii la economia județului*, prin implementarea măsurilor privind creșterea competitivității sectorului agricol (M1 - exploatații agricole, M2 - tineri fermieri, M3 ferme mici), dar și măsurile privind creșterea calității vieții în zonele rurale și crearea de noi locuri de muncă (M6- infrastructură locală, M5 și M4 non-agricole) se completează măsurile propuse în Planul de dezvoltare județean:

- *Revitalizarea comunităților rurale,*
- *Conservarea și îmbunătățirea mediului înconjurător în rural,*
- *Protejarea mostenirii culturale,*
- *Diversificarea economiei rurale și creșterea competitivității sale,*

- Dezvoltarea, reabilitarea și modernizarea infrastructurii de sprijin a agriculturii și silviculturii,
- Diversificarea și dezvoltarea sectorului agricol și agro-alimentar,
- Instruire și consultanță pentru agricultori promovând astfel un echilibru între producția agro-alimentară, dezvoltarea economică a comunităților rurale și măsurile de protecție a mediului care vizează combaterea schimbărilor climatice, gospodărirea apelor, biodiversitatea.

II. Planul de dezvoltare regională 2014-2020 al regiunii Sud - Muntenia

Cu următoarele obiectivele strategice și priorități ale **Planul de dezvoltare regională 2014-2020 al regiunii Sud - Muntenia:**

OBIECTIVE

1. Creșterea atractivității și accesibilității regiunii Sud Muntenia prin dezvoltarea mobilității și conectivității populației, bunurilor și serviciilor conexe în vederea promovării dezvoltării durabile.
2. Creșterea economiei regionale prin stimularea competitivității IMM -urilor autohtone.
3. Protejarea și utilizarea eficientă a resurselor naturale și a patrimoniului natural .
4. Îmbunătățirea accesului la asistența medicală și servicii sociale de calitate și promovarea incluziunii sociale.
5. Creșterea rolului așezărilor rurale și a contribuției agriculturii la economia regiunii Sud - Muntenia.

PRIORITATI

Proritatea 1-Dezvoltarea durabila a infrastructurii locale si regionale , prin :

M6/6B: Investiții în infrastructura locală

Proritatea 3- Creșterea competitivității economiei regionale pe termen lung, prin:

M1/2A : Investiții în sectorul agricol

M2/2B: Sprijin pentru tineri fermieri

M3/2A: Sprijin pentru dezvoltarea fermelor mici

M4/6A: Sprijin pentru demararea de afaceri cu activități non-agricole

M5/6A : dezvoltarea de activități non-agricole

M7/1B și 3A :Sprijin pentru înființarea și dezvoltarea de structuri asociative

Proritatea 4-Protectia mediului si cresterea eficientei energetice, prin:

M1/2A : Investiții în sectorul agricol

M2/2B: Sprijin pentru tineri fermieri

M3/2A: Sprijin pentru dezvoltarea fermelor mici

M4/6A: Sprijin pentru demararea de afaceri cu activități non-agricole

M5/6A : dezvoltarea de activități non-agricole

M6/6B: Investiții în infrastructura locală

M7/1B și 3A :Sprijin pentru înființarea și dezvoltarea de structuri asociative

Proritatea 6-Sustinerea sanatatii si asistentei sociale , prin :

M6/6B: Investiții în infrastructura locală

M8/6B : Investiții în infrastructura socială și integrarea minorităților

Proritatea 7-Dezvoltare rurala si agricultura , prin :

M1/2A : Investiții în sectorul agricol

M2/2B: Sprijin pentru tineri fermieri

M3/2A: Sprijin pentru dezvoltarea fermelor mici

M4/6A: Sprijin pentru demararea de afaceri cu activități non-agricole

M5/6A : dezvoltarea de activități non-agricole

M6/6B: Investiții în infrastructura locală

M8/6B : Investiții în infrastructura socială și integrarea minoritatilor

M7/1B și 3A : Sprijin pentru înființarea și dezvoltarea de structuri asociative

M8/6B : Investiții în infrastructura socială și integrarea minoritatilor

M9/ 3A și /6A: Crearea și promovarea brandului de GAL

III. Strategiei Guvernului României de incluziune a cetățenilor români aparținând minorității rome pentru perioada 2015-2020

M8/6B : Investiții în infrastructura socială și integrarea romilor- este complementară și contribuie la îndeplinirea obiectivelor *Strategiei Guvernului României de incluziune a cetățenilor români aparținând minorității rome pentru perioada 2015-2020.*

IV. Strategia Națională a României privind Schimbările Climatice 2013 - 2020

M1/2A : Investiții în sectorul agricol

M2/2B: Sprijin pentru tineri fermieri

M3/2A: Sprijin pentru dezvoltarea fermelor mici

M4/6A: Sprijin pentru demararea de afaceri cu activități non-agricole

M5/6A : dezvoltarea de activități non-agricole

contribuie la îndeplinirea obiectivelor *Strategiei Naționale a României privind Schimbările Climatice 2013 - 2020.*

În concluzie acțiunile care se vor implementa ca urmare a măsurilor spre aprobate de adunarea generală a Asociației Grupul de Acțiune Locală DRUMUL VOIEVOZILOR :

M1/2A : Investiții în sectorul agricol

M2/2B: Sprijin pentru tineri fermieri

M3/2A: Sprijin pentru dezvoltarea fermelor mici

M4/6A: Sprijin pentru demararea de afaceri cu activități non-agricole

M5/6A : dezvoltarea de activități non-agricole

M6/6B: Investiții în infrastructura locală

M7/1B/3A : Sprijin pentru înființarea și dezvoltarea de structuri asociative

M8/6B : Investiții în infrastructura socială și integrarea minoritatilor

M9/ 3A și /6A: Crearea și promovarea brandului de GAL

Sunt complementare cu următoarele strategii :

- *Planul de dezvoltare durabilă al județului Prahova 2014-2020*
- *Planul de dezvoltare regională 2014-2020 al regiunii Sud - Muntenia*
- *Strategiei de dezvoltare rurală a României 2014-2020*
- *Strategiei Guvernului României de incluziune a cetățenilor români aparținând minorității rome pentru perioada 2015-2020*
- *Strategia Națională a României privind Schimbările Climatice 2013 - 2020*
- *Strategiile de dezvoltare locală a UAT lor partenere în GAL*

Din cele menționate mai sus se demonstrează complementaritatea SDL "Drumul Voievozilor" cu prevederile strategiilor sectoriale la nivel național, județean și local. Implementarea acestora nu face decât să aducă plusvaloare întregului ansamblu de acțiuni concertate pentru creșterea valorii satului românesc.

CAPITOLUL VII: Descrierea planului de acțiune

Planul de acțiuni este un plan detaliat, pe termen scurt și mediu, care descrie acțiunile și pașii necesari aplicării strategiei și atingerii obiectivelor. Este necesar ca aceste acțiuni să fie prioritizate, astfel încât realizarea lor și atingerea progresivă a țintelor pe termen mediu și scurt să ducă la îndeplinirea obiectivelor stabilite pe termen lung.

Planului de acțiune conține:

- calendarul estimativ de activități,
- responsabilitatea implementării acțiunilor,
- resursele financiare și materiale necesare.

Planul Local de Acțiune (PLA) este un instrument de planificare și implementare și conține un set de activități ce se vor desfășura într-un termen determinat în scopul realizării obiectivelor generale fixate într-o strategie. PLA va putea fi revizuit periodic, astfel încât obiectivele fixate să nu fie afectate.

Implementarea acțiunilor cuprinse în SDL se vor derula sub responsabilitatea GAL "DRUMUL VOIEVOZILOR". Lansarea sesiunilor de primire proiecte, evaluarea și selecția proiectelor vor fi în responsabilitatea Comitetului de selecție al GAL. Soluționarea contestațiilor va fi în responsabilitatea Comisiei de contestații a GAL.

În situația în care va fi necesar, activitățile de întocmire a Ghidului solicitantului, procedurilor de evaluare/selecție, evaluarea proiectelor, vor fi externalizate sau se va angaja personal de specialitate.

Planul de acțiune pentru perioada de implementare a SDL GAL "DRUMUL VOIEVOZILOR" include:

- a. calendarul estimativ pe activități
- b. responsabilii pentru implementarea acțiunilor (personal angajat/ servicii externalizate/ parteneri etc.)
- c. resursele financiare și materiale necesare pentru desfășurarea acțiunilor propuse

Detalierea activităților GAL pentru implementarea SDL sunt prezentate astfel:

a. Calendarul estimativ de activități

Activitățile pentru implementarea SDL vor începe la data notificării AM privind selecția SDL și finalizarea bugetului SDL.

În primul semestru se vor desfășura activități de animare și promovare a măsurilor incluse în SDL, acordându-se prioritate măsurii M8 - investiții în infrastructura socială, dar și măsurilor care prevăd lucrări de investiții care necesită o perioadă mai mare de timp pentru execuție -M6.

Derularea celorlalte activități se va eșalona pe perioada de implementare a contractului de finanțare, în așa fel încât toate proiectele să poată fi finalizate și cu plăți efectuate până la sfârșitul perioadei de programare 2014-2020.

Se estimează ca implementarea SDL a asocierii "DRUMUL VOIEVOZILOR" să se deruleze pe etape, astfel:

Măsura/măsurile SDL	Animare (semestrul*)	Lansare sesiuni (semestrul)	Evaluare selecție (semestrul)	Implementare proiecte (semestrul)	Efectuare plăți (semestrul)
M8, M6	I	II-VI	II-VII	IV - X	V-XV
M1, M4, M7	I	III-VII	III-VII	V-XIII	V-XV
M2, M3, M5, M9	I	II-VII	III-VIII	V-XIII	V-XV

* Semestrul I - de la data contractării până la sfârșitul anului 2016

Semestrul II-III - anul 2017
Semestrul IV-V - anul 2018
Semestrul VI-VII - anul 2019
Semestrul VIII-IX - anul 2020
Semestrul X- XI - anul 2021
Semestrul XII - XIII - anul 2022
Semestrul XIV - XV - anul 2023

b. Responsabilii pentru implementarea acțiunilor

-Pentru implementarea acțiunilor care intră în responsabilitatea viitorului GAL "DRUMUL VOIEVOZILOR" se vor angaja minimum 4 persoane, pentru funcția de management, pentru monitorizare, pentru evaluare și responsabil financiar, cu contract individual de muncă pentru minimum 4 ore/zi.

În funcție de volumul de lucrări, de numărul de proiecte depuse, de complexitatea activității, organigrama GAL se va suplimenta și se vor mai face angajări pentru activitatea de evaluare și alte activități.

În situația în care va fi necesar, activitățile de întocmire a Ghidului solicitantului, procedurilor de evaluare/selecție, dar și pentru evaluarea proiectelor și alte activități, vor fi externalizate.

Structura și atribuțiile personalului care va asigura funcționarea GAL "DRUMUL VOIEVOZILOR" sunt detaliate în cap. IX - Descrierea mecanismelor de gestionare, monitorizare, evaluare și control a strategiei și în fișele de post din Anexa 8 la SDL.

c. Resursele financiare și materiale necesare pentru desfășurarea acțiunilor propuse

Din totalul valorii de implementare a SDL, costurile de funcționare a GAL nu vor depăși 20%. Din aceste sume se vor acoperi costurile legate de managementul implementării strategiei, respectiv costurile de funcționare, costurile de personal, costurile de instruire, costurile legate de comunicare, costurile financiare, precum și costurile legate de monitorizarea și evaluarea strategiei, conform articolului 34 (3) (g) Regulamentul 1303/2013. Dintre acestea, se enumeră:

- cheltuieli de personal;
- cheltuieli pentru servicii de expertiză legate de implementarea strategiei GAL;
- cheltuieli aferente sediului administrativ al GAL (închiriere și dotarea) din teritoriul GAL;
- cheltuieli pentru echipamente și consumabile necesare funcționării GAL;
- cheltuieli pentru organizarea întâlnirilor GAL și ale comitetului de selecție,
- cheltuieli pentru comunicare, transport și utilități;
- costuri de audit;
- costuri legate de monitorizarea și evaluarea strategiei;
- cheltuieli de participare la activitățile rețelei naționale și rețelei europene de dezvoltare rurală și la alte activități de instruire, informare și promovare care vizează implementarea strategiei;
- cheltuieli cu servicii de consultanță tehnică și financiară;
- cheltuieli pentru achiziția unui autoturism și întreținerea acestuia, în conformitate cu restricțiile prevăzute de legislația națională aplicabilă entităților publice;
- instruirea și/sau dezvoltarea competențelor angajaților GAL și a liderilor locali din teritoriul GAL privind implementarea SDL;

Categoriile de resurse din care vor fi acoperite cheltuielile de functionare vor fi sumele alocate din bugetul strategiei cat si surse externe - cotizatii ale membrilor ,credite ,imprumuturi, donatii ,sponsorizari.

Până la selectarea GAL și încheierea contractului de finanțare, resursele materiale de funcționare sunt puse la dispoziție de autoritățile publice locale, majoritatea de către UAT care are calitatea de solicitant în cadrul submăsurii 19.1.

CAPITOLUL VIII: Descrierea procesului de implicare a comunităților locale în elaborarea strategiei

Grupul de Acțiune Locală DRUMUL VOIEVOZILOR a prevăzut următoarele activități care au fost realizate, integral în perioada 01.02.2016 - 9.03.2016 conform cererii de finanțare și a graficului de implementare:

- o activitate de informare la nivelul fiecărei UAT din cadrul teritoriului;
- o activitate de animare-consultare la nivelul fiecărei UAT din cadrul teritoriului;
- trei întâlniri ale partenerilor la nivelul teritoriului, în UAT reprezentative.

Activitățile de informare au fost realizate în fiecare localitate și au constat în:

- informare publică privind organizarea activităților de consultare și animare a teritoriului
- diseminarea informațiilor relevante privind necesitatea și oportunitatea întocmirii Strategiei de Dezvoltare Locală precum și necesitatea implicării în mod activ a actorilor locali la elaborarea acesteia .
- constientizarea opiniei publice ,a mediului de afaceri,a fermierilor , a institutiilor publice și a societății civile asupra oportunităților oferite de elaborarea unei Strategii de Dezvoltare Locală și implementarea acesteia prin PNDR 2014-2020.
- distribuirea de flyere, lipirea de afișe și amplasarea de bannere, astfel în perioada de desfășurare 01.02.2016-15.02.2016 și dublate în 17.02.2016 - 25.02.2016:
 - La prima întâlnire comuna Rîfov unde au fost distribuite 800 buc flyere, 20 buc afișe, amplasat 1 banner. -50 participanți
 - La a doua întâlnire comuna Dumbrava -unde au fost distribuite 750 buc flyere, 15 buc afișe, amplasat 1 banner.- 50participanți
 - La a treia întâlnire comuna Berceni -unde au fost distribuite 950 buc flyere, 20 buc afișe, amplasat 1 banner-54 participanți
 - La a patra întâlnire comuna Gherghita -unde au fost distribuite 280 buc flyere, 8 buc afișe, amplasat 1 banner -53participanți
 - La a cincea întâlnire comuna Olari -unde au fost distribuite 300 buc flyere, 7 buc afișe, amplasat 1 banner -51participanți
 - La a șasea întâlnire comuna Barcanesti -unde au fost distribuite 1550 buc flyere, 30 buc afișe, amplasat 1 banner -95 participanți

Acțiunile de animare-consultare :

În cadrul activităților de animare s-au abordat problemele locale sub toate aspectele lor ; dezvoltare economică ,coeziune socială, îmbunătățirea calității vieții în spațiul rural, crearea de locuri de muncă, aspecte realizabile prin intermediul Strategiei de Dezvoltare Locală a potențialului Grup de Acțiune Locală „ DRUMUL VOIEVOZILOR”

Cu aceste ocazii s-a stabilit , dezbătut și realizat în perioada 17.02.2016-25.02.2016:

- promovarea în teritoriu a importanței participării într-o structură de tip GAL și a importanței Strategiei de Dezvoltare Locală pentru teritoriu.
- identificarea persoanelor /actorilor locali care sa-au implicat în elaborarea strategiei.
- Consultarea/analizarea împreună cu actorii locali , a potențialelor proiecte ce pot fi realizate prin PNDR în baza Strategiei de Dezvoltare Locală ,prezentarea PNDR .
- identificarea unor soluții locale creative pentru problemele existente în fiecare UAT și la nivel zonă - GAL
- discuții interactive tematice între participanți ,
- dezbateri publice tematice organizate între animator , membrii parteneriatului , reprezentanți ai comunității locale ,fermieri pentru a se identifica problemele și pentru a se lua în considerare sugestiile și recomandările acestora ,
- consultarea reprezentanților din diferite domenii de activitate, învățământ/sănătate/ agricultură/IMM/minorități/ sectorul public , privind

implicarea acestora in procesul de elaborarea a Strategiei de Dezvoltare Locala si implementarea acesteia prin PNDR 2014-2020.

- aplicarea de chestionare

Desfasurarea actiunilor de animare si consultare au avut ca rezultat :

- identificarea persoanelor / actorilor locali care s-au implicat în elaborarea Strategiei de Dezvoltare Locală,
- identificarea unor soluții pentru problemele existente în fiecare UAT și la nivel de zonă Gal,
- culegerea informațiilor relevante pentru elaborarea SDL,
- identificarea potențialelor proiecte ce pot fi realizate la nivel de localitate.
- identificarea soluțiilor pentru nevoile de dezvoltare ale teritoriului si transpunerea acestora in SDL pe baza abordării de jos în sus
- elaborarea analizei diagnostic a teritoriului
- Stabilirea nevoilor din teritoriu
- analiza SWOT - pornind de la informațiile obținute, s-au vor identificat principalele puncte tari/slabe (interne teritoriului) și oportunități/amenințări (externe teritoriului)

La aceste activitati au fost distribuite mape , broșuri , bloc-notes si au participat un numar de 304 de persoane astfel :*Rafov* - 50 participanți; *Dumbvarva* - 50 participanți; *Barcanesti* - 50 participanți;*Olari* - 50 participați;*Gherghita* - 51 participanți; *Berceni* - 53 participanți.

GRUPURI DE LUCRU

In cadrul grupurilor de lucru au dezbătute in perioada 29.02.2016-09.03.2016 rezultatele analizei diagnostic si a anlizei SWOT / fisele masurilor propuse si tematici cu privire la :

- „MEDIU SI CLIMA „
- „COMPETITIVITATEA IN AGRICULTURA ”
- „DEZVOLTAREA IMM SI CREAREA DE LOCURI DE MUNCA „
- „ASOCIERE - COOPERARE -INOVARE”
- „PATRIMONIUL CULTURAL SI NATURAL INCLUSIV TURISMUL RURAL”
- „OPORTUNITATI DE FINANTARE „

- au fost dezbătute problemele identificate pe parcursul procesului de animare și consultare a teritoriului în elaborarea Strategiei de Dezvoltare Locală si au fost propuse solutii;

- au fost analizate riscurile, oportunitatile si perspectivele de dezvoltare ale zonei GAL Drumul Voievozilor; au fost identificate soluțiile ,a fost prezentat planul financiar

La prima intalnire a partenerilor au participat un numar de 50 persoane-Olari

La a doua intalnire a partenerilor au participat un nuar de 53 persoane-Barcanesti

La a treia intalnire a partenerilor au participat un numar de 52 persoane -Rifov

S-au distribuit materiale de informare si promovare prezentate in tabelul de mai jos :

Tip material	Comuna RIFOV buc	Comuna DUMBRAVA buc	Comuna BERCENI buc	Comuna GHERGHITA buc	Comuna OLARI buc	Comuna BARCANESTI buc	Total La nivel GAL buc
mape prezentare	20	15	20	8	7	30	100
bloc-notes A5	55	45	60	20	20	100	300
Pix personalizat	265	200	300	100	135	500	1500
Flyere 1/3 A4	920	800	1000	330	350	1600	5000
broșuri	20	15	20	8	7	30	100
Banner 1.2mx3.6m	1	1	1	1	1	1	6
afișe A3	20	15	20	8	7	30	100

CAPITOLUL XI: Procedura de evaluare și selecție a proiectelor depuse în cadrul SDL

Procedura de evaluare a eligibilității și principiilor de selecție a proiectelor va fi întocmită în conformitate cu prevederile din fișa măsurii. Principiul de bază în evaluarea eligibilității este respectarea tuturor criteriilor de eligibilitate ale solicitantului și proiectului.

Principiile de selecție sunt cele menționate în fișa măsurii. Criteriile de selecție aferente fiecărui principiu de selecție se vor stabili de GAL înaintea lansării fiecărei sesiuni de depunere proiecte și vor avea în vedere, în principal, atingerea obiectivelor SDL pe perioada implementării.

Scorul obținut după evaluarea criteriilor de selecție, așa cum sunt menționate pentru fiecare sesiune și măsură din SDL, va sta la baza întocmirii Raportului de selecție.

Evaluarea proiectelor depuse se va efectua în cadrul GAL, sub responsabilitatea colectivului de evaluare din cadrul GAL, în situația în care serviciul nu se va externaliza. GAL va răspunde de desemnarea persoanelor cu pregătire profesională adecvată în procesul de evaluare a proiectelor.

Selecția proiectelor va avea la bază criteriile de selecție și departajare menționate în fișa fiecărei măsuri din SDL și se va efectua de către Comitetul de Selecție.

Obligațiile Comitetului de selecție și ale Comisiei de soluționare a contestațiilor sunt:

- De a respecta confidențialitatea lucrărilor și imparțialitatea în adoptarea deciziilor;
- Adoptarea deciziilor se face numai de către președinte și membri, cu majoritate simplă de voturi. În minuta întâlnirii se consemnează, după caz, motivele abținerii sau opiniei separate;
- În adoptarea deciziilor se va respecta regula "dublului cворum", respectiv pentru validarea voturilor va fi necesar ca în momentul selecției să fie prezenți cel puțin 50% din parteneri, din care peste 50% să fie din mediul privat și societate civilă;
- Secretarul, consemnează în minute și rapoarte, respectiv Note justificative, deciziile adoptate în cadrul comitetului de selecție.
- Dacă unul dintre proiectele depuse pentru selecție aparține unuia dintre membrii comitetului de selecție, persoana/organizația în cauză nu are drept de vot și nu va participa la întâlnirea comitetului respectiv.

Atât Comitetul de Selecție, cât și Comisia de contestații se vor constitui și aproba de către partenerii GAL respectând următoarele cerințe:

- Componența comisiilor trebuie să fie constituită majoritar din membri ai sectorului privat și societății civile (peste 50%);
- În luarea deciziilor se vor lua măsuri de evitare a conflictului de interese, așa cum este definit în legislația națională;
- Un membru (persoană) nu poate face parte din Comitetul de selecție și din Comisia de soluționare a contestațiilor.

Rezultatul activității Comitetului de selecție și a Comisiei de soluționare a contestațiilor se concretizează în Raportul de selecție, respectiv Raportul de contestații, însușit sub semnătură de toți membrii.

Comitetul de selecție va fi format din 7 membri, din care 1 președinte, 6 membri.

PARTENERI PUBLICI

Partener	Funcția în CS	Tip/Observații
1. Comuna Rifov	Președinte	Instituție publică
Comuna Olari	<i>Membru supleant</i>	Instituție publică
2. Comuna Dumbrava	Membru	Instituție publică
Comuna Berceni	<i>Membru supleant</i>	Instituție publică

PARTENERI PRIVAȚI și SOCIETATEA CIVILA

Partener	Funcția în CS	Tip/Observații
1 Stalemar Activ SRL	Membru	Transport rutier
I.I Mirica S Genel Gabriel	<i>Membru supleant</i>	Cultivarea cerealelor
2 I.I Ionita T Lucian	Membru	Creșterea pasarilor
C.M.V.I.Dr. Florian Simion	<i>Membru supleant</i>	Medicina veterinara
3. Aldru Com SRL	Membru	Lucrari de constructii
Duta M. Cristinel ALEXANDRU I.I DUTA ANDREI ALIN IF	<i>Membru supleant</i>	Cresterea bovinelor
4. I.I Nae Claudia NAE V. ANDREI II	Membru	Cultivarea cerealelor
Parohia Sf. Nicolae	<i>Membru supleant</i>	-
5. Asociația Agro Legumicola Olari	Membru	Grup producatori
Nivalcone Prest Construct SRL	<i>Membru supleant</i>	Constructii

Pentru buna funcționare a Comitetului de selecție se vor desemna și membri supleanți, cu condiția respectării statutului juridic al membrului pe care îi înlocuiesc.

Comisia de contestații va fi formată din 3 membri, din care un președinte și 2 membri, la care se adaugă secretarul, fără drept de vot și, dacă este cazul, consultanți de specialitate.

COMISIA DE CONTESTAȚII		
1.Comuna Gherghita	Președinte	Instituție publică
2.Asociația crescătorilor de animale și pasari Rifov	<i>Membru</i>	PRIVAT
3.Petre Rodica Elena Simona I.I <u>PETRE FLORIN VASILICA II</u>	<i>Membru</i>	PRIVAT

Pietraru Georgian I.I

secretar

PRIVAT

CAPITOLUL X: Planul de finanțare al strategiei

Valoarea totală finală a implementării SDL "Drumul Voievozilor" se va stabili după parcurgerea procedurii de selecție a strategiilor de dezvoltare locală de către AM-PNDR. Planul de finanțare a strategiei în această etapă cuprinde numai componenta A a Planului de finanțare.

Valoarea totală a sprijinului public aferentă componentei A a planului de finanțate a SDL este de **808 160** euro și s-a constituit din:

- Suma aferentă numărului de locuitori: $29495 \text{ locuitori} \times 19,84 \text{ euro/loc} = 585180,8 \text{ euro}$
- Suma aferentă suprafeței GAL: $226,29 \text{ km}^2 \times 985,37 \text{ euro/km}^2 = 222 979,37 \text{ euro}$.

Finanțarea implementării SDL are în vedere ierarhizarea priorităților în SDL. Cea mai mare parte a fondurilor a fost alocată sectorului agricol și non agricol care, împreună cu sprijinul pentru stimularea asocierii producătorilor agricoli, reprezintă 55.08 % din alocarea pentru implementarea măsurilor din SDL. La valoarea totală a proiectelor măsurilor generatoare de venit se adaugă și partea de cofinanțare privată, conform condițiilor impuse de Reg. (UE) nr. 1305/2013.

Pe măsuri, alocarea indicativă ține cont de posibila dimensiune a proiectelor, ca și de restricțiile de finanțare (valori maxime) pentru anumite măsuri.

Valoarea alocată din componenta A a planului de finanțare se prezintă astfel:

Prioritatea 2- 173000 euro

Măsura 1= 73000 euro

Măsura 2= 70000 euro

Măsura 3= 30000 euro

Prioritatea 3- 50000 euro

Măsura 7= 50000 euro

Prioritatea 6- 445 000 euro

Măsura 4= 10000 euro

Măsura 5= 120000 euro

Măsura 6= 270000 euro

Măsura 8= 30000 euro

Măsura 9= 15000 euro

Costurile de funcționare a GAL -140160 euro ,reprezintă 17,34 %, ceea ce se încadrează în limitele impuse de legislația în vigoare.

Total componenta A este de **808160 17** euro

În funcție de valoarea totală a sprijinului nerambursabil, dar și de numărul de proiecte depuse, valorile aferente fiecărei măsuri pot suporta modificări, cu încadrarea procentului de alocare pe priorități.

Planul de finanțare se constituie în **anexa 4 a SDL**.

CAPITOLUL XI: Procedura de evaluare și selecție a proiectelor depuse în cadrul SDL

Procedura de evaluare a eligibilității și principiilor de selecție a proiectelor va fi întocmită în conformitate cu prevederile din fișa măsurii. Principiul de bază în evaluarea eligibilității este respectarea tuturor criteriilor de eligibilitate ale solicitantului și proiectului.

Principiile de selecție sunt cele menționate în fișa măsurii. Criteriile de selecție aferente fiecărui principiu de selecție se vor stabili de GAL înaintea lansării fiecărei sesiuni de depunere proiecte și vor avea în vedere, în principal, atingerea obiectivelor SDL pe perioada implementării.

Scorul obținut după evaluarea criteriilor de selecție, așa cum sunt menționate pentru fiecare sesiune și măsură din SDL, va sta la baza întocmirii Raportului de selecție.

Evaluarea proiectelor depuse se va efectua în cadrul GAL, sub responsabilitatea colectivului de evaluare din cadrul GAL, în situația în care serviciul nu se va externaliza. GAL va răspunde de desemnarea persoanelor cu pregătire profesională adecvată în procesul de evaluare a proiectelor.

Selecția proiectelor va avea la bază criteriile de selecție și departajare menționate în fișa fiecărei măsuri din SDL și se va efectua de către Comitetul de Selecție.

Obligațiile Comitetului de selecție și ale Comisiei de soluționare a contestațiilor sunt:

- De a respecta confidențialitatea lucrărilor și imparțialitatea în adoptarea deciziilor;
- Adoptarea deciziilor se face numai de către președinte și membri, cu majoritate simplă de voturi. În minuta întâlnirii se consemnează, după caz, motivele abținerii sau opiniei separate;
- În adoptarea deciziilor se va respecta regula "dublului cворum", respectiv pentru validarea voturilor va fi necesar ca în momentul selecției să fie prezenți cel puțin 50% din parteneri, din care peste 50% să fie din mediul privat și societate civilă;
- Secretarul, consemnează în minute și rapoarte, respectiv Note justificative, deciziile adoptate în cadrul comitetului de selecție.
- Dacă unul dintre proiectele depuse pentru selecție aparține unuia dintre membrii comitetului de selecție, persoana/organizația în cauză nu are drept de vot și nu va participa la întâlnirea comitetului respectiv

Atât Comitetul de Selecție, cât și Comisia de contestații se vor constitui și aproba de către partenerii GAL respectând următoarele cerințe:

- Componența comisiilor trebuie să fie constituită majoritar din membri ai sectorului privat și societății civile (peste 50%);
- În luarea deciziilor se vor lua măsuri de evitare a conflictului de interese, așa cum este definit în legislația națională;
- Un membru (persoană) nu poate face parte din Comitetul de selecție și din Comisia de soluționare a contestațiilor.

Rezultatul activității Comitetului de selecție și a Comisiei de soluționare a contestațiilor se concretizează în Raportul de selecție, respectiv Raportul de contestații, însoțit sub semnătură de toți membrii.

Comitetul de selecție va fi format din 7 membri, din care 1 președinte, 6 membri.

PARTENERI PUBLICI

Partener	Funcția în CS	Tip/Observații
1. Comuna Rifov	Președinte	Instituție publică
Comuna Olari	<i>Membru supleant</i>	Instituție publică
2. Comuna Dumbrava	Membru	Instituție publică
Comuna Berceni	<i>Membru supleant</i>	Instituție publică
PARTENERI PRIVAȚI și SOCIETATEA CIVILA		
Partener	Funcția în CS	Tip/Observații
1 Stalemar Activ SRL	Membru	Transport rutier
I.I Mirica S Genel Gabriel	<i>Membru supleant</i>	Cultivarea cerealelor
2 I.I Ionita T Lucian	Membru	Creșterea pasarilor
C.M.V.I.Dr. Florian Simion	<i>Membru supleant</i>	Medicina veterinara
3. Aldru Com SRL	Membru	Lucrari de constructii
Duta M. Cristinel aLEXANDRU I.I DUTA ANDREI ALIN IF	<i>Membru supleant</i>	Creșterea bovinelor
4. I.I Nae Claudia NAE V. ANDREI II	Membru	Cultivarea cerealelor
Parohia Sf. Nicolae	<i>Membru supleant</i>	-
5. Asociatia Agro Legumicola Olari	Membru	Grup producatori
Nivalcone Prest Construct SRL	<i>Membru supleant</i>	Constructii

Pentru buna funcționare a Comitetului de selecție se vor desemna și membri supleanți, cu condiția respectării statutului juridic al membrului pe care îi înlocuiesc.

Comisia de contestații va fi formată din 3 membri, din care un președinte și 2 membri, la care se adaugă secretarul, fără drept de vot și, dacă este cazul, consultanți de specialitate.

COMISIA DE CONTESTAȚII		
1.Comuna Gherghita	Președinte	Instituție publică
2.Asociatia crescatorilor de animale si pasari Rifov	<i>Membru</i>	PRIVAT
3.Petre Rodica Elena Simona I.I <u>PETRE FLORIN VASILICA II</u>	<i>Membru</i>	PRIVAT

Pietraru Georgian I.I

secretar

PRIVAT

CAPITOLUL XII: Descrierea mecanismelor de evitare a posibilelor conflicte de interese conform legislației naționale

Conform Reg. (UE, Euratom) nr. 966/2012 al Parlamentului European și al Consiliului Uniunii Europene din 25 octombrie 2012, *"un conflict de interes există în cazul în care exercitarea imparțială și obiectivă a funcțiilor unui actor financiar sau ale unei alte persoane,....., este compromisă din motive care implică familia, viața sentimentală, afinitățile politice sau naționale, interesul economic sau orice alt interes comun cu cel al destinatarului"*.

Pentru evitarea conflictului de interese, membrii Comitetului de selecție sau Comisiei de contestații nu vor fi implicați în procesul de evaluare a proiectelor.

Persoanele implicate în elaborarea unui proiect nu pot face parte din Comitetul de selecție sau Comisia de soluționare a contestațiilor.

Nu pot participa la luarea deciziilor privind evaluarea, selecția sau contestația depusă persoanele care au calitatea de solicitant pentru un proiect care face obiectul evaluării, selecției sau contestării.

În plus, o persoană este exclusă de la luarea deciziilor dacă se află în oricare din situațiile incluse în definiția conflictului de interese sus-menționat.

Pentru asigurarea cvorumului, se pot propune membri supleanți, care vor respecta aceleași condiții ca și membrii de drept și care vor vota în ședințe, dacă este cazul.

Înainte de fiecare activitate, persoanele implicate în procesul de selecție sau analiza contestațiilor vor semna, pe proprie răspundere, Declarația privind conflictul de interese, conform modelului:

Sesiunea....

Măsura.....

DECLARAȚIE DE CONFIDENȚIALITATE ȘI IMPARȚIALITATE

Subsemnatul președinte/membru/consultant al Comitetului de selecție/Comisiei de contestații, declar pe proprie răspundere, sub sancțiunea falsului în declarații, următoarele:

- a) Nu dețin părți sociale, părți de interes, acțiuni din capitalul subscris al unuia dintre solicitanții supuși procedurii de selecție/contestații;
- b) Nu fac parte din Consiliul de administrație/organul de conducere sau de supervizare al unuia dintre beneficiarii supuși procedurii de selecție/contestații;
- c) Nu am calitatea de soț/soție sau rudă de gradul I cu persoane care fac parte din consiliul de administrație/organul de conducere sau de supervizare al unuia dintre solicitanții supuși procedurii de selecție/contestații;
- d) Nu am nici un interes de natură să afecteze imparțialitatea pe parcursul procesului de selecție/contestații.

Totodată, mă angajez că voi păstra confidențialitatea asupra lucrărilor Comitetului de Selecție/Comisiei de Contestații, precum și asupra altor informații prezentate în cadrul acestora.

Semnătura.....

Data:

Fișa de prezentare a teritoriului

Codul SIRUTA	Numele localității		Nr. locuitori		Suprafață	
	Județ	Comună oraș/ Municipi	nr. loc.	nr. loc./oraș/municipi	km ² /comună	km ² /oraș/municipiu
135020	PRAHOVA	RAFOV		5297	41.77	
133090	PRAHOVA	DUMBRAVA		4505	63.47	
130614	PRAHOVA	BERCENI		6186	31.01	
133438	PRAHOVA	GHERGHITA		1977	34.7	
136250	PRAHOVA	OLARI		2146	18.09	
130552	PRAHOVA	BARCANESTI		9384	37.25	
Total			0	29495	226.29	0
Total general				29495		226.29
% locuitori orașe/municipii din total locuitori (≤25%)				100		
Densitatea					130.3415971	

Componența parteneriatului

PARTENERI PUBLICI			
Nr. crt.	Denumire partener	Sediul social/sediul secundar/punct de lucru/sucursală/ filială (localitate) ¹	Obiect de activitate ²
1.	COMUNA RIFOV	RIFOV	AUTORITATE PUBLICA
2.	COMUNA DUMBRAVA	DUMBRAVA	AUTORITATE PUBLICA
3.	COMUNA BERCENI	BERCENI	AUTORITATE PUBLICA
4.	COMUNA GHERGHITA	GHERGHITA	AUTORITATE PUBLICA
5.	COMUNA OLARI	OLARI	AUTORITATE PUBLICA
6.	COMUNA BARCANESTI	BRCANESTI	AUTORITATE PUBLICA
PONDEREA PARTENERILOR PUBLICI DIN TOTAL PARTENERIAT 20,69 %			
PARTENERI PRIVAȚI (inclusiv parteneriat într-un domeniu relevant constituit juridic înainte de lansarea apelului de selecție)			
Nr. crt.	Denumire partener	Sediul social/sediul secundar/punct de lucru/sucursală/ filială(localitate) ¹	Obiect de activitate ²
1.	SC BOERU SRL	BERCENI	CULTIVAREA CEREALELOR
2.	SC LUBIN PAN PANAIT ILEANA NICULINA II	BERCENI	PRODUCTIA DE BAUTURI RACORITOARENEALCOOLICE COMERT CU AMANUNTUL
3.	NAE V. CLAUDIA AURORA II NAE V.ANDREI II	BERCENI	CULTIVAREA CEREALELOR
4.	IONITA T. LUCIAN II	GHERGHITA	CRESTEREA PASARILOR
5.	PETRE RODICA ELENA SIMONA II PETRE FLORIN VASILICA II	GHERGHITA	CULTIVAREA LEGUMELOR
6.	NIVALCONE PREST CONSTRUT SRL	BARCANESTI	LUCRARI DE CONSTRUCTII
7.	DUTA M.	DUMBRAVA	CRESTEREA BOVINELOR DE

¹ Se va completa cu denumirea localității din teritoriul acoperit de parteneriat în care este înregistrat sediul/punctul de lucru/etc. Pentru partenerii care nu au sediul/punct de lucru/etc. în teritoriul acoperit de parteneriat se menționează localitatea și județul din afara teritoriului în care sunt înregistrați.

² Se va evidenția obiectul de activitate care reprezintă interesele unei minorități locale/interesele tinerilor/femeilor/ domeniul protecției mediului.

Formatted: Strikethrough

Formatted: Font color: Red

Formatted: Font color: Red

Formatted: Strikethrough

Formatted: Not Strikethrough

Formatted: Font: Bold

Formatted: Strikethrough

Formatted: Strikethrough

	CRISTINEL IF DUTA ANDREI ALIN IF		LAPTE
8.	PIETRARU M. GEORGIAN II	DUMBRAVA	CULTIVAREA CEREALELOR
9.	APOSTOL M. EMIL GEORGE II	DUMBRAVA	CRESTEREA OVINELOR SI CAPRINELOR
10.	MIRICA S. GENEL GABRIEL II	OLARI	CULTIVAREA CEREALELOR
11.	COVALEX AGRO SRL	OLARI	CULTIVAREA CEREALELOR
12.	DE MORARIT POPESCU LEONIDA SRL	RIFOV	FABRICAREA PRODUSELOR DE MORARIT
13.	PANUTU INVEST SRL SC PETUNIA IMPEX SRL	RIFOV	COMERT CU AMANUNTUL
14.	NASTASIA GH. MIHAI PFA MATEI I.GEORGE „ACTIVITATI DE MORARIT PFA	RIFOV	CULTIVAREA CEREALELOR
15.	BIOCONS ECO FOREST SRL	RIFOV	ACTIVITATI DE CONSULTANTA PENTRU AFACERI SI MANAGEMENT
16.	ALDRU COM SRL	RIFOV	LUCRARI DE CONSTRUCTII A DRUMURILOR SI AUTOSTRAZILOR
17.	STALEMAR ACTIV SRL	RIFOV	TRANSPORTURI RUTIERE DE MARFURI
18.	CAB.MEDICAL VETERINAR DR.SIMION FLORIN	OLARI	CABINET VETERINAR

Formatted: Strikethrough

Formatted: Strikethrough

PONDEREA PARTENERILOR PRIVATI DIN TOTAL PARTENERIAT 62,06 %

PARTENERI SOCIETATE CIVILĂ (ONG)

Nr. crt.	Denumire partener	Sediul social/sediul secundar/punct de lucru/sucursală/filială (localitate) ¹	Obiect de activitate ²
1.	ASOCIATIA ROMILOR CANTEMIR	BARCANESTI	ONG REPREZINTA MINORITATEA ROMA
2.	AOCIATIA CRESCATORILOR SE ANIMALE SI PASARI RIFOV	RIFOV	ONG CRESTERA ANIMALELOR
3.	ASOCIATIA AGRO LEGUMICOLA	OLARI	GRUP DE PRODUCATORI

	OLARI		
4	BISERICA MAICA DOMNULUI	BARCANESTI	UNITATE DE CULT RELICIOS
5	BISERICA SFANTUL NICOLAE	RIFOV	UNITATE DE CULT RELICIOS
PONDEREA PARTENERILOR - SOCIETATE CIVILĂ DIN TOTAL PARTENERIAT 17,25 %			

Subor

Planul de finanțare

VALOARE SDL COMPONE NTA A	Suprafață TERITORIU GAL	Populație TERITORIU GAL	VALOARE TOTALĂ COMPONENT A A (EURO)
	226	29,495	808,160

COMPONE NTA A ¹	PRIORITATE	MĂSURA	INTENSITATE A SPRIJINULUI	CONTRIBUȚIA PUBLICĂ		VALOARE PROCENTUALĂ ³ (%)
				NERAMBURSABIL Ă/ MĂSURĂ ² (FEADR + BUGET NATIONAL) EURO	NERAMBURSA BILĂ/PRIORITA TE (FEADR + BUGET NATIONAL)	
1					0	0.00%
	M1			73,000		
	M2			70,000		
	M3			30,000	173,000	21.41%
2				50,000	50,000	6.19%
	M7					
3						
	M7					
4					0	0.00%
	M7					
5					0	0.00%
	M4			10,000		
	M5			120,000		
	M6			270,000		

10/10/2013

		M8	M9			M8	M9		
6				30,000		445,000		55.06%	17.34%
Cheltuieli de funcționare și animare ⁴				15,000					
TOTAL COMPONENTA A		808160.17							
PRIORITATE	MĂSURA	INTENSITATE A SPRIJINULUI	CONTRIBUȚIA PUBLICĂ NERAMBURSABILĂ / MĂSURĂ ² (FEADR + BUGET NAȚIONAL)	CONTRIBUȚIA PUBLICĂ NERAMBURSA BILĂ/PRIORITATE (FEADR + BUGET NAȚIONAL)	VALOARE PROCENTUALĂ ³ (%)				
1				0	0.00%				
2	M1		23,000						
	M2		102,491						
	M3		20,000	145,491	21.41%				
3			42,064	42,065	6.19%				
4				0	0.00%				
5				0	0.00%				
6	M4		5,000						
	M5		204,160						
	M6		150,000						
	M8		5,000						
			10,000	374,160	55.06%				
Cheltuieli de funcționare și animare ⁴				117,834		17.34%			
COMPONENTA B ⁵									

10/10/07

TOTAL COMPONENTA B	679,550
TOTAL GENERAL (COMPONENTA A+ COMPONENTA B)	1487710,48

- [1] Va fi completată cu valoarea aferentă teritoriului și populației vizate de SDL, exprimată în Euro.
- [2] Alocarea financiară pe măsuri va fi stabilită în funcție de nevoile identificate.
- [3] Va fi indicată valoarea procentuală pe fiecare prioritate raportată la costurile publice totale efectuate pentru componenta A/ compon
- [4] Valoarea nu trebuie să depășească 20% (25% pentru Delta Dunării) din costurile publice totale efectuate pentru această strategie.
- [5] Nu va fi completată la momentul depunerii SDL. Valoarea aferentă componentei B va fi comunicată ulterior publicării raportului final

GAL DRUMUL VOIEVOZILOR
Comunele Râfov, Olari, Berceni,
Bărcănești, Dumbrava, Gherghița



ORGANIGRAMA GAL DRUMUL VOIEVOZILOR

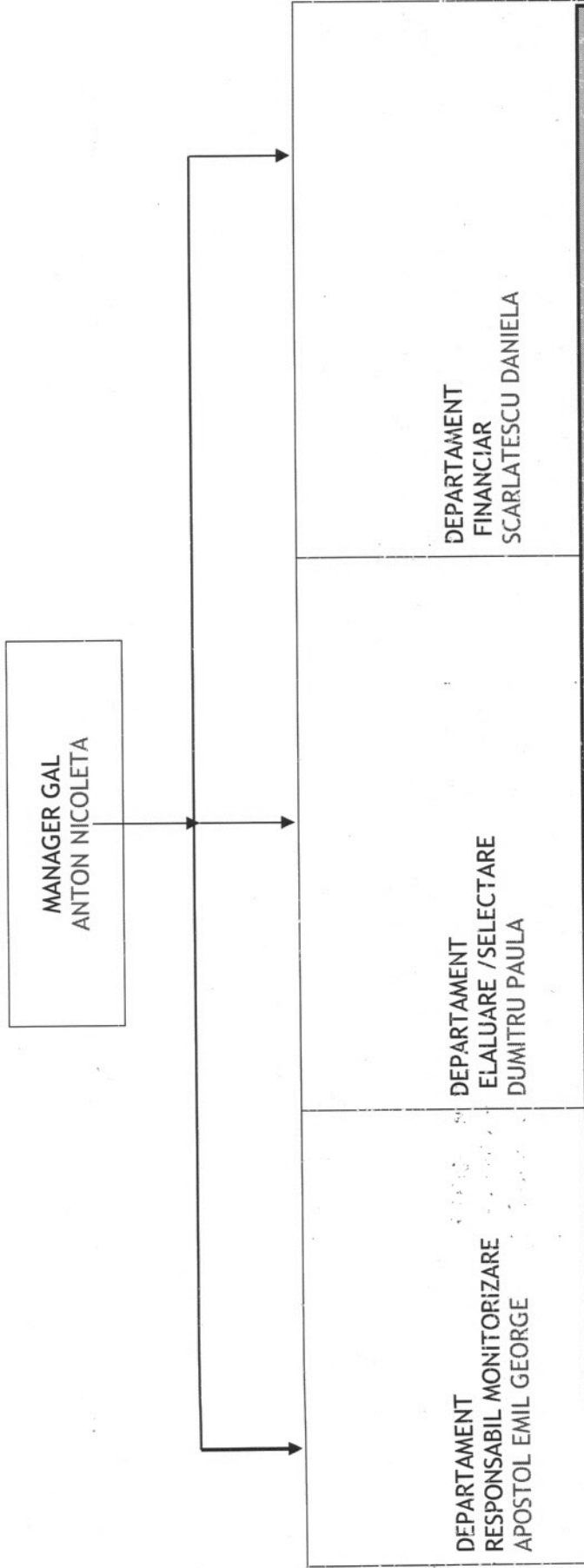

NOTĂ:
NUMĂR TOTAL DE POSTURI: 4 din care:
1. MANAGER GAL
2. DEPARTAMENT MONITORIZARE
3. DEPARTAMENT ELALUARE / SELECTARE
4. DEPARTAMENT FINANCIAR

2.Fisa Postului - RESPONSABIL MONITORIZARE

APOSTOL EMIL GEORGE

Formatted: Font color: Red

Denumirea compartimentului: DEPARTAMENT MONITORIZARE

Denumirea postului: Responsabil cu activitățile de monitorizare

Subordonare: Managerului GAL

Descrierea postului: planificarea si desfasurarea activitatilor de monitorizare

Pregatire si experienta: Curs Expert Accesare fonduri Europene si de Coeziune cod COR 242213

Studii superioare in domeniul economic/juridic /inginerie

experiență dovedita in cadrul unui compartiment de evaluare/monitorizare proiecte sau participarea la scrierea /implementarea unui proiect - minimum un proiect

Atributii si responsabilitati:

Responsabilitati:

- atributii in planificarea, implementarea activitatilor de monitorizare
- urmarirea periodica a stadiului implementarii si a rezultatelor intermediare, in vederea , dupa caz, a efectuarii de propuneri de corectie si/sau ajustari, adaptari ale planului operational de implementare a proiectului cu respectarea contractului de finantare, a legislatiei si a regulamentelor in vigoare.
- realizarea rapoartelor de monitorizare lunare ale proiectelor si a indicatorilor stabiliti
- Asista echipa de management a proiectului;
- Participa impreuna cu Managerul de proiect si Responsabilul financiar la realizarea cererilor de rambursare si a rapoartelor de progres;
- Ofera suportul necesar realizarii unor prezentari la solicitarea managerului;
- Realizeaza rapoarte de activitate in cadrul proiectului;
- Intocmeste si transmite notificari si actele aditionale ale proiectului;
- Sistematizeaza si centralizeaza documentele de monitorizare ale proiectelor;
- indeplineste atributii de evaluator pentru proiectele depuse la GAL

Formatted: Font color: Red

- Se asigura ca toate activitatile proiectului sa fie dublate de mijloace si instrumente de verificare conform procedurilor , astfel incat sa se asigure o monitorizare si raportare optima;
- Ofera suportul necesar echipei tehnice in implementarea unor activitati (conferinte, traininguri);

Realizeaza orice alte atributii stabilite de catre manager prin decizie interna

Formatted: Font color: Red

Specifice:

- expertul responsabil cu monitorizarea poartă întreaga responsabilitate cu privire la colectarea și introducerea datelor în tabelele de monitorizare.
 - asigură colectarea datelor din cadrul tuturor departamentelor privind proiectele derulate prin GAL, cât și cele privind cooperarea, funcționarea și animarea teritoriului, pentru calcularea indicatorilor de realizare
 - întocmește și transmite la CRFIR ,AM PNDR conform Procedurii de Monitorizare, centralizatorul cererilor de finanțare depuse
 - transmite catre CRFIR ,AM PNDR situația finală aferentă fiecărei sesiuni de depunere de proiecte conform Procedurii de Monitorizare;
 - Intocmește materialul sintetic privind monitorizarea proiectelor pentru a fi analizat de comitetul de monitorizare
 - Transmite informațiile centralizate conform procedurii de monitorizare si raportare către Autoritatea de Management, CRFIR sau AM PNDR (după caz) după verificarea și aprobarea acestora de către superiorii săi.
- Asigura cadrul procedural pentru monitorizarea proiectelor si verificarea modului in care actorii implicati in procesul de monitorizare respecta prevederile procedurale, in vederea realizarii indicatorilor si obiectivelor prevazute in strategia de dezvoltare locala;
- Propune masuri de remediere a deficientelor semnalate, ori de cate ori se impune;
- Emite clarificari catre Beneficiari cu privire la aplicarea uniforma a procedurilor de lucru si cu privire la prevederile contractelor de finantare si asigura instruirea adecvata a acestora;

Activitati de monitorizare

1 Verificarea documentelor:

- verifica datele si informatiile din rapoartele de evaluare intermediare si finale elaborate catre beneficiari (progresul fizic al proiectelor);
- verifica daca datele raportului arata ca proiectul se implementeaza in conformitate cu prevederile contractuale si respecta prevederile legislatiei nationale si comunitare.
- verifica rezultatele raportate in perioada de raportare si urmareste evolutia in timp a indicatorilor stabiliti prin contractul de finantare.

2. Vizite de monitorizare: Efectueaza vizite de monitorizare la fata locului

- verifica la fata locului progresul fizic al proiectelor si acuratetea datelor inscrise in rapoartele de evaluare intermediare si finale, culegerea de date suplimentare vizand stadiul

implementării proiectului (probleme întâmpinate), precum și de a asigura o comunicare adecvată cu beneficiarii proiectelor.

3. Monitorizarea ex post: se asigură ca în conformitate cu prevederile art 57 din regulamentul Reg.UE 1303/2013 operațiunea păstrează contribuția din fonduri europene dacă timp de 5 ani de la încheierea proiectului aceasta nu a înregistrat modificări substanțiale, inclusiv monitorizarea îndeplinirii indicatorilor post implementare.

În perioada de monitorizare ex-post, se va efectua 1 vizită de monitorizare pe an, pentru fiecare proiect implementat.

Responsabilul de monitorizare din cadrul GAL trebuie să urmărească implementarea proiectului privind rezultatele, și îndeplinirea indicatorilor, să semnaleze din timp eventualele probleme care apar în implementarea proiectelor și să propună măsuri de remediere a deficiențelor semnalate.

Vizitele de monitorizare trebuie să contribuie la evitarea problemelor, prin identificarea timpurie a acestora, precum și a oricăror dificultăți ce pot afecta implementarea cu succes a proiectului.

Rolul vizitelor de monitorizare este de a se asigura că proiectul va fi implementat în conformitate cu termenii în care a fost aprobat, iar în cazul unor probleme în implementare să decida modul cel mai potrivit pentru rezolvarea problemelor.

3.Fisa Postului - RESPONSABIL FINANCIAR

SCARLATESCU DANIELA

Formatted: Font color: Red

Denumirea compartimentului:	DEPARTAMENT FINANCIAR
Denumirea postului:	Responsabil financiar
Subordonare:	Managerului GAL
Descrierea postului:	Planificarea si desfasurarea activitatilor financiar contabile a GAL.
Pregatire si experienta:	Studii medii/superioare in domeniul economic. experiență dovedita in cadrul unui compartiment financiar -contabil minim 6 luni ,in calitate de contabil sau economist.

Atributii si responsabilitati:

Deține responsabilitatea generală asupra tuturor funcțiilor de management financiar, inclusiv asupra aspectelor privind raportarea financiară, decontările, stabilirea bugetului, planificarea și contabilitatea;

- Asigură capacitatea de conducere în ceea ce privește proiectarea, amendarea și operarea sistemului financiar și a procedurilor financiar-contabile ale proiectului, inclusiv planul de conturi utilizat și circuitul documentelor;

Realizeaza orice atributii stabilite de catre manager prin decizie interna

Formatted: Font color: Red

- Gestionează fluxul financiar al proiectului;

- Asigură/verifică respectarea condițiilor contractuale, a regulilor de eligibilitate și a legislației naționale și comunitare în vigoare în ceea ce privește cheltuielile ce stau la baza desfășurării activităților din proiect;

- Asigura/ verifica respectarea conditiilor privind desfasurarea achizitiilor publice;

- Coordonează redactarea rapoartelor financiare;

- Asigura raportarea de monitorizare pentru managerul de proiect;

-Pregatirea documentelor pentru cererile de plata si rambursare;

-Participa la intalnirile lunare ale echipei de management si la intalnirile trimestriale cu intreaga echipa a proiectului;

-indeplineste atributii de evaluator pentru proiectele depuse la GAL

Formatted: Font color: Red

- supravegherea si controlul gestiunii financiare - contabile a GAL - ului;

- Coordonarea activitatilor necesare pentru o buna desfasurare a serviciului de contabilitate ;

- Completarea si/sau predarea la semnare a documentelor financiare;
- Relationarea cu banca si trezoreria;
- Organizarea arhivei pentru documentele financiare si contabile;

Respectarea calendarului de activitati si a graficului de achizitii publice;

- Raportarea financiara catre reprezentantul administrativ, finantatori si parteneri; -
Managementul financiar al granturilor;

- Elaborarea unui buget anual;
- Relationarea cu angajatii asociei;
- verificare și selecție proiecte ce se vor implementa
- Activitati zilnice:

- Preluarea si prelucrarea documentelor justificative pentru registrul de casa -
Inregistrarea operatiunilor bancare efectuate

- Organizarea documentelor in dosare
- Completarea documentelor de plata si/sau predarea lor pentru semnat
- Predarea si ridicarea de documente din banca si trezorerie
- Efectuare plati (casierie)
- Activitati saptamanale:
- Efectuare operatiuni bancare
- Intocmirea rapoartelor financiare catre directorul executiv
- Calcularea necesarului de numerar pentru platile din saptamana viitoare si discutarea lor cu directorul executiv

Activitati lunare: - Defalcarea costurilor lunare pe categorii si monitorizarea lor

- Completeaza si depune declaratiile lunare pentru salariatii fundatiei
- Analiza liniilor bugetare
- Primirea si analizarea rapoartelor lunare ale coordonatorilor de proiect
- Intocmirea raportului financiar lunar
- Prezentarea raportului financiar lunar responsabilului administrativ

Activitati ocazionale:

- Pontajul angajatilor

- Informare angajati si viitori angajati
- Angajare -Intocmire dosar de angajare
- Inchidere Carte de munca

Activitati trimestriale: - Intocmirea unui centralizator pentru a urmari concediile personalului

- Intocmirea unui raport financiar trimestrial defalcat pe programme si costuri -
Prezentarea raportului financiar trimestrial directorului executiv - Intocmirea dosarului pentru recuperarea de TVA

Activitati anuale:

- Intocmirea bugetului pe anul care a trecut si a celui estimativ pe anul care va urma -
Instrumente de lucru :

- Fisa postului
- Regulamente financiar contabile
- Proceduri si conditii de finantare
- Tipizate specifice activitatii de contabilitate
- Formulare standard de raportare financiara

4.Fisa Postului - EVALUATOR PROIECTE

DUMITRU PAULA

Formatted: Font color: Red

Denumirea compartimentului: DEPARTAMENT EVALUARE

Denumirea postului: Evaluator proiecte

Subordonare: Managerului GAL

Descrierea postului: desfasurarea activitatilor de evaluare proiecte in cadrul sesiunilor lansate de GAL.

Pregatire si experienta: Curs evaluator proiecte COD COR 241263
Studii superioare in domeniul economic/juridic /inginerie
experiență dovedita in cadrul unui compartiment evaluare /monitorizare proiecte sau participarea la scrierea /implementarea unui proiect - minimum un proiect

Atributii si responsabilitati:

Specifice

- rezolvarea unitară și exactă a atribuțiilor ce ii revin în procesul de verificare a proiectelor depuse de potențialii beneficiari și în soluționarea tuturor problemelor privind implementarea măsurilor în conformitate cu legislația națională și comunitară.
- primirea cererilor de finanțare întocmite de potențialii beneficiari ai proiectelor finanțate;
- verificarea cererilor de finanțare , în vederea aprobării proiectelor finanțate prin LEADER, în raport cu criteriile de eligibilitate locale;
- evaluarea proiectelor depuse pentru finanțare
- efectuarea verificărilor pe teren ale proiectelor care vor fi finanțate atât înainte, cât și după aprobarea acestora;

- gestionarea raportelor de progres a proiectelor ce se implementează ;
- respectarea procedurilor stabilite pentru diferite etape ale implementării proiectelor și SDL.
- răspunde de securizarea și arhivarea temporară și permanentă a documentelor în forma scrisă rezultate în cadrul etapelor procedurale.
- întocmirea și arhivarea dosarului administrativ.
- elaborează materiale informative pentru diferite acțiuni și proiecte;
- țin evidența documentelor elaborate și asigură confidențialitatea lor;
- alte atribuțiuni de serviciu dispuse de superiorul ierarhic.
- Realizeaza orice alte atribuții stabilite de către manager prin decizie internă

Răspunde de:

- Primirea cererilor de finanțare,
 - Verificarea conformității cererii de finanțare;
 - Intocmirea fișei de verificare a conformității;
 - Intocmirea Fișei de verificare a criteriilor de eligibilitate;
 - Intocmirea Fișei de solicitare a informațiilor suplimentare;
 - Efectuarea vizitei pe teren atât la etapa verificării cererii de finanțare cât și în etapa de implementare
 - Elaborarea propunerilor de modificare și îmbunătățire a procedurilor, pe măsuri;
 - Intocmirea Dosarului administrativ;
 - Intocmirea Raportului GAL Moldo-Prut asupra verificării pe teren;
 - Intocmește notificarea cererilor de finanțare neeligibile/neselectate;
 - Intocmirea borderourilor de transmitere a documentelor către CRFIR și AM PNDR;
 - Inregistrarea în registrele GAL ;
 - Completarea formularului „Pista de audit” pentru toate cererile de finanțare verificate;
 - Analiza și rezolvarea Contestațiilor depuse la GAL privind eligibilitatea sau neeligibilitatea unor cereri de finanțare
 - Completează și semnează piste de audit;
 - Intocmirea altor materiale și lucrări legate de activitatea specifică repartizate de conducerea Asociației și păstrează confidențialitatea datelor și lucrărilor;
 - Predarea la arhiva a documentelor supuse arhivării
- Respectarea calendarului de transmitere a rapoartelor de evaluare intermediare și finale; - Respectarea calendarului de activități și a graficului de achiziții publice;
- Gradul de realizare a indicatorilor.

Formatted: Font color: Red

1.Fisa Postului - MANAGER DE GAL

ANTON NICOLETA

Formatted: Font color: Red

Denumirea compartimentului: Administrativ

Denumirea postului: Manager Proiect

Subordonare: Consiliul Director

Descrierea postului: Planificarea si coordonarea activitatii administrative a GAL atât sub aspect organizatoric câtși al respectării procedurilor de lucru.Raspunde de implementarea SDL.

Pregatire si experienta: Curs manager proiect COD COR 242101

Studii superioare in domeniul economic/juridic /inginerie

minimum un proiect experiență in implementarea unui program/activitate/proiect planificat in cadrul unei organizatii- in calitate de manager proiect .

cunoasterea PNDR2014-2020

vechime in specilalitatea studiilor minim 6 luni

Atributii si responsabilitati:

- Coordoneaza activitatea GAL atat sub aspect organizatoric cat si al respectarii procedurilor de lucru;
 - Intocmeste graficul activitatilor si monitorizeaza respectarea implementarii acestuia;
 - Elaborează planul anual de activitate , bugetul aferent și îl supune aprobării Consiliului Director
 - Organizeaza si coordoneaza procurarea de bunuri si servicii in cadrul proiectului precum si supravegherea utilizarii rationale a resurselor si a efectuării cheltuielilor;
 - Este responsabil pentru implementarea cu succes a activitatilor si atingerii rezultatelor planificate ;
 - Supravegheaza desfasurarea zilnica a proiectelor si gestioneaza incadrarea in termene a sesiunilor de depunere cereri de finantare ;
 - Participa la diferite sedinte si la toate evenimentele , asigurand pregatirea adecvata a acestora;
 - Faciliteaza cooperarea dintre si intre consultantii/ expertii GAL
- Indeplineste orice alte activitati, atunci cand este delegat de Consiliul Director, AGA sau Presedinte

Formatted: Font color: Red

Activitatea de evaluare, selecție și aprobare a proiectelor

- a. Coordonează activitatea de selecție a experților evaluatori proiecte
- b. Coordonează buna desfășurare a procesului de evaluare a proiectelor
- c. Organizează ședințele de selecție ale proiectelor și pune la dispoziția comitetului de selecție toate informațiile necesare
- d. Aprobă raportul final de selecție al proiectelor
- e. Informează și raportează AFIR referitor la rezultatele activității de selecție a proiectelor

-Coordonează activitatea de monitorizare a proiectelor, conform SDL

-Reprezintă și întreprinde măsurile/aciunile delegate de Consiliul Director

-Asigura o comunicare adecvată între parteneri, precum și oriicărui persoane sau instituții interesate;

- Trebuie să aibă calități excepționale de lider, trebuie să aibă abilități de comunicare interpersonală puternice, să fie familiarizat cu activitățile din fiecare departament.

-Supervizează implementarea procedurilor operaționale conform legislației naționale, regulamentelor europene și a prevederilor SDL aprobate de parteneriat și AM PNDR

Reprezentare GAL-ului în relația cu terții

- b. Asigură legătura dintre GAL și MADR, DGDR -AM PNDR, AFIR
- c. Supervizează și coordonează activitatea personalului GAL
- d. Angajează și concediază personalul GAL
- e. Elaborează rapoarte trimestriale de activitate pentru Consiliul Director și DGDR -AM PNDR, AFIR
- f. Supervizează implementarea procedurilor operaționale conform legislației naționale, regulamentelor europene și a prevederilor SDL aprobate de parteneriat și AM PNDR
- g. se implică în procesul de evaluare a proiectelor depuse la nivelul GAL atunci când este cazul
- g. Asigură organizarea sesiunilor de formare pentru membrii GAL și a schimburilor de experiență cu alte GAL-uri.
- h. Sprijină dezvoltarea permanentă a GAL-ului, inclusiv perfecționarea continuă a personalului GAL
- i. Răspunde de execuția bugetară a GAL
- j. Organizează Adunările Generale ordinare și extraordinare

Formatted: Font color: Red